Impressão nas machinas rotativas de MARINONI

Correio da Manhã

Director — EDMUNDO BITTENCOURT

Impressão em papel da casa P. PRIOUX & C. — Paris

ANNO VIII — N. 2.698 | RIO DE JANEIRO — QUINTA-FEIRA, 3 DE DEZEMBRO DE 1908 | Redacção — Rua do Ouvidor n. 147

EDIÇÃO DE HOJE 10 PAGINAS

EXPEDIENTE

ASSIGNATURAS

Anno .... 36$000
Semestre .... 18$000

Conversando...

Estudar o espirito humano é talvez um fino e superior regalo, mas que logo se mescla de ironia, taes coisas revela a alma das creaturas sob a acção dissecadora da lente de analyse.

Onde se pensava encontrar uma superficie lisa e branca, sem recessos obscuros, vão apparecendo escaninhos cheios de microbios, que se agitam tortuosamente debaixo dos mais varios feitios: com linhas achatadas e cabeças de viboras, com grotescos aspectos de balões inchados de ar, com a figura de lacráos visguentos, molles, colleantes... E tudo isso negreja, evolúe, em torno das cellulas sensiveis, perverte as funcções moraes, faz em vida do paciente um trabalho egual ao dos vermes no fundo das covas, onde os séres se decompõem.

Está claro que, deante da turba-multa desses bichinhos, o superior regalo da observação se transforma num sentimento divertido, que faz rir com ironia. Olhando a marcha insidiosa do lacráozinho, a gente diz comsigo:

«E' talvez aquillo a perfidia...»

Examinando o microbio alongado, com cabeça de vibora, exclama-se:

«Ali vae certamente a inveja...»

E, finalmente, estudando o movimento incerto do balãozinho inchado de ar, não se tem duvida que esse é a vaidade.

Assim, pois, independente da vontade humana, sob a acção desses microscopicos animaes que povoam as almas, influindo nos modos de sentir e agir dos homens, os actos revestem esta ou aquella fórma — e o melhor é não lhes applicar a lente da analyse ou então rir francamente dos espectaculos que esse vidro de augmento proporciona aos olhares investigadores.

Em geral, eis o partido que eu prudentemente abraço. E não ha ainda muitos dias que me achei em frente a um desses alludidos microbios, talvez o lacráo, por occasião de abrir a minha mais recente correspondencia jornalistica — e garanto que tive um bello riso sem resalvas, tão claramente se affirmava em uma das cartas que me foi dirigida o trabalho inconsciente do tal bichinho traiçoeiro de muitas patas, da familia dos escorpiões.

Imaginem os leitores que, no meu ultimo artigo de quinta-feira sobre Enrico Ferri, escripto sob uma temperatura de 40 gráos e não relido por circumstancias independentes da minha vontade, houve a omissão de umas linhas, cuja falta estragou todo o sentido de um periodo. Mas a quem não acontece isso as vezes?

Erro proprio ou erro da revisão, cochilo de um ou outro lado por causas fortuitas, logo o leitor intelligente comprehende a lacuna, reconstróe a phrase mentalmente e passa adeante.

Escrevi eu, refutando certa doutrina de Ferri:

«Ha pelo mundo innumeras mulheres que nunca foram mães, ou pelo celibato, ou pela esterilidade no casamento...»

E ia dizer:

«... ou então que já deixaram de sêl-o, por ter perdido os filhos — e são comtudo entes preciosos, etc.»

Pois bem, esmagada pelo calor barbaro, omitti as tres ultimas linhas griphadas, que eram o encadeamento logico da minha idéa, e saiu qualquer coisa de truncado e defeituoso, mas evidentemente sem sentido.

Foi comtudo quanto bastou para que um meu leitor, mordido pelo lacráo, e já exultante, feliz, soltasse uma exclamação de furioso triumpho, como si gritasse: «Apanhei-te, emfim!...» e depressa corresse á penna e me dirigisse uma cartinha perfida, em que transluz a lenta acção dos microbios do seu espirito — o escorpião, a vibora e o outro, redondinho, inchado de vento, que parece um peito a estourar de vaidade.

Oh! cavalheiro anonymo que não usaes de certo os nobres processos de um D. Quixote de la Mancha, com relação ás senhoras! pois devéras não descobristes sinão esse descuido num artigo de duas columnas, e isso vos bastou como victoria?

Com pouco, muito pouco vos contentaes, mas Carlos Malheiro Dias já disse nas suas cartas de Lisboa que ninguem perde tempo em discutir as creaturas anonymas — e demasiado me occupei da influencia dos microbios sobre a vossa alma desconhecida, largando aqui a lente da analyse.

Tudo aliás é divertido nesta vida si encarado por uns prismas philosophicos, e nesse numero do que tem graça, immensa graça, mas uma graça de fazer rir obeliscos, está a intolerancia de principios de algumas pessoas que exactamente precisariam tanto da tolerancia de todo o mundo.

Já apresentei certa vez aos que me lêem, um velho amigo que poz a essa classe de intransigentes, sem razão de sel-o, o ironico rotulo de *santarrões*.

E nunca sarcasmo foi mais merecido, porque a severidade desse genero de individuos, que tanto necessitariam da doce generosidade alheia e tão pouco a dispensam aos outros — essa severidade é risivel e, além de risivel, é insultante, é um desafio ao instincto de desaffronta muito justa que reside no intimo das creaturas.

Havia ha semanas uma festa publica e nella se achava uma senhora em instancia de divorcio com sua familia — bem sabendo todos a suspeição social que envolve a mulher nessa crise dolorosa. Como, entretanto, algumas pessoas amaveis quizessem aggremial-a ao seu rancho jovial, eis que logo se destaca do grupo, altaneira e... indignada, face de Juno intolerante, outra senhora que se apresenta como casada com o marido de uma ex-amiga, após os mais escandalosos e notorios successos, mas de cujo casamento ninguem tem certeza, visto como a egreja protestante d'aqui jámais a unio ao homem com quem vive e só uma viagem á Europa serve de certidão de matrimonio.

De qualquer modo, emfim, essa senhora tinha de ser gentil, porque precisa da tolerancia geral: pois ella é, pelo contrario, a mais orgulhosa e insolente das mulheres, tratando as que lhe não agradam ou lhe parecem suspeitas como si lhe adornasse a fronte altiva o mais bello e rutilante florão de uma impeccavel virtude.

Ora, sinceramente, essa *santarrona* empavezada bem mereceria uma lição.

E outros casos de egual natureza se seguem, mas tantos, tantos, que é impossivel ennumeral-os, mesmo de passagem, nesta leve e singela palestra.

Aqui vemos uma pessoa que teve o caiporismo de contar na sua mais proxima familia exemplos de uma conhecida e franca immoralidade: mas tudo esqueceu e é de um rigorismo de opiniões que chega a tornar-se jocoso.

Todas as companhias lhe são suspeitas — e limpa o arminho das azas com um bico *pincé*, como cysne receoso do minimo salpico de lôdo... proveniente dos outros. Quanto ao que lhe ficou por casa, não! esse ella não sente, não vê... E é simplesmente adoravel.

Ainda outra pessoa tem a sua vida escabrosa, mas afasta altivamente as filhas... não de si, como fôra talvez logico ou prudente, porém de outras moças honestas e pouco brilhantes, cuja sociedade ella declara, numa divina inconsciencia, pouco lisongeira e até... compromettedora para a sua gente. E' preciso a maior selecção no assumpto difficil das relações.

Oh! santarrona! santarrona!

Aquelle senhor ali descobriu um antigo amigo e tem o impulso de correr a elle, para lhe apertar effusivamente a mão. Ao seu lado, porém está um homem *respeitavel*, um *santarrão*, que lhe observa depressa ao ouvido, com prudencia e interesse pela honra desse que avisa:

— «Deixe-o, não vá... Aqui entre nós corre que elle andou mettido numas roubalheiras feias...»

E o outro, com um *ah!* de temor, logo estaca e domina o seu primeiro impulso affectuoso.

Esse, entretanto, que o preveniu, é o mais refinado patife da cidade, que roubou, falsificou, anda sempre envolvido nas mais baixas ladroeiras, têm uma fortuna de origem suspeita — mas, no seu entender, a propria companhia não compromette o homem avisado, a do antigo amigo, sim, porque propalam umas tantas coisas e a voz do povo, bem sabem, é a voz de Deus...

Santa Justiça! mas é estupendo e revoltante.

Devéras, ao analysar casos desses, que pullulam sob as mais varias formas da hypocrisia social, a custo contenho um furor que degenera ás vezes em riso nervoso, riso máo, confesso, riso rancoroso, mas que tambem não raro explode em revolta franca, tanto o sangue me ferve nas veias em cachões.

E, comtudo, não será melhor appellar para a serena philosophia a que me referi ao encetar este assumpto delicado — philosophia do septicismo indifferente, que em tudo acha graça, no seu desdem superior, que tira da analyse motivos de divertimento, que assiste, como de cima de um palanque, ao evoluir de tanta miseria moral, de tanta falsidade, de tanta fanfarrice, de tanto rigor para o proximo e de tamanha indulgencia para as proprias culpas?

Essa doce ou amarga philosophia, porém, não consola dos espectaculos revoltantes; e o riso que ella ostenta á flor dos labios não passa frequentemente de uma crispação da face afflicta e enjôada.

Fôra necessario, para o riso exprimir effectivamente a suprema indifferença, que elle tivesse a fórma alvar — que indica a fria estupidez, a incomprehensão total de tudo quanto se impõe á observação aguda como o enigma mais triste, mais cruel, mais doloroso, mais indecifravel dos recessos da alma humana.

A ironia perspicaz e intelligente, em resumo, não é mais do que a tortura intima disfarçada.

Carmen Dolores

Topicos e Noticias

O TEMPO

Dia horroroso, o de hontem! A's 6 horas da manhã já o thermometro marcava 25°.3; ás 7, 26°.9; ás 10, 30°.2; á 1 da tarde: 35°.6; ás 2 e um quarto, 37°.0; ás 4, 31°.6. E com isto, o céo encoberto.

— O boletim telegraphico da Repartição da Carta Maritima registrou as seguintes observações: Ilhéos, 27°.5; Cuyabá, 28°.2; Uberaba, 26°.1; Victoria, 29°.0; Barbacena, 24°.6; Campinas, 26°.4; Santos, 30°.0; Paranaguá, 26°.6; Curityba, 24°.5; Guarapuava, 23°.5; Florianopolis, 24°.1; Santa Maria, 20°.0; Bagé, 19°.9; Rio Grande, 19°.0; Montevidéo, 17°.4.

As temperaturas minimas de ante-hontem verificaram-se em Rio Grande, com 13°.7 e em Montevidéo, com 14°.2.

HONTEM

Estiveram em palacio os srs.: ministros do interior e da guerra; senadores Pinheiro Machado, Gonçalves Ferreira, Araujo Góes e Rosa e Silva; deputado Arthur Lemos, dr. Aarão Reis, commandante da Força Policial, coronel Ribeiro, dr. Paula Ramos e conde de Seilf.

Estiveram no gabinete do ministro da fazenda os srs.: deputados Teixeira Brandão, Rogerio de Miranda e Pandiá Calogeras e o dr. Epitacio Pessoa.

Caixa de Conversão

Foi este o movimento. Entraram: £ 86-10-0, francos 16.800, marcos 220 e liras 1.20[illegible], na importancia de 13:003$496. Sairam: ouro nacional 22$0, £ 2.828, francos 690 e marcos 50, na importancia de 46:122$651.

Cambio

Curso Official

PRAÇAS	a 90 d/v	A vista
Sobre Londres	15 3/32	15 1/64
» Paris	630	638
» Hamburgo	777	784
» Italia	—	637
» Portugal	—	306
» New York	—	3.290
Libra esterlina em moeda	—	16.080
Ouro nacional em vales por 1$	—	1.791
Bancario	15 1/8	15 1/16
Caixa matriz	15 1/8	15 5/32

Renda da Alfandega

Renda do dia 2:

Em ouro	67.348$606	
Em papel	118.644.464	185.[illegible]
Renda do dia 1 e 2 do corrente		487.14[illegible]
Em egual periodo de 1907		[illegible]
Differença a menos em 1908		[illegible]

HOJE

Pagam-se no Thesouro Federal as seguintes folhas: Faculdade de Medicina, Instituto Nacional de Musica, Escola de Bellas Artes, Casa de Correcção e Detenção, Laboratorio de Analyses, serventuarios do culto catholico, Instituto Benjamin Constant, Guarda Civil, Escola 15 de Novembro e montepio civil da fazenda.

Está de serviço na Repartição Central de Policia o 3° delegado auxiliar.

Missas

Rezam-se as seguintes, por alma de: Commendador José Teixeira da Nobrega Sobrinho, ás 9 horas, na matriz do Engenho Novo; Manoel Antonio de Menezes Santos, ás 9 horas, na matriz de Santa Rita; Capitão Alfredo Dias Leite, ás 9 horas, na egreja de Nossa Senhora do Carmo; D. Brasilia Martins Leite, ás 9 horas, na matriz do Sacramento.

Reuniões

Effectuam-se as seguintes: Do Cons.·. Ger.·. da Ordem, sess.·. ord.·.; do Club dos Gallos, assembléa geral, além das annunciadas na «Vida Operaria».

A' tarde e á noite

APOLLO — *A filha de Maria Angú.*
RECREIO — *A morgadinha de Val-Flôr.*
CIRCO SPINELLI — Espectaculo.
MOULIN ROUGE — Programma variado.
CINEMATOGRAPHO RIO BRANCO — Sessão.
CINEMATOGRAPHO PARIS — Exhibição de vistas.
PAVILHÃO INTERNACIONAL — Cinematographo.
CINEMATOGRAPHO PARISIENSE — Sessão variada.
CINEMA PATHÉ — Programma novo.

SECÇÃO LIVRE

Publicamos hoje:

Light & Power.
Associação dos Empregados no Commercio do Rio de Janeiro.
Jury de Recompensas.
Irajá.

Vejam as consequencias de uma nomeação má:

A lei, a praxe invariavel do nosso fôro, tem sido sempre isto: quem intenta uma acção civel ou commercial, expõe o seu direito em uma petição; leva esta petição ao juiz e este ordena a citação do réo. Em seguida, a petição é entregue a um official de justiça, que faz a citação, a qual consiste em se dar ao réo cópia da petição com a indicação do logar, dia e hora da audiencia a que elle deve comparecer, sob pena de revelia.

Nunca se procedeu de outra maneira. Pois o juiz ultimamente nomeado para a 6ª pretoria não quer mais isto. Quer que a citação inicial se faça por mandado. Isto é, a parte entrega a sua petição ao escrivão, e este passa um mandado de intimação do réo. Importa a praxe arbitraria e illegal do novo juiz em perda de tempo e dispendio de dinheiro, porque a parte tem de pagar ao escrivão para escrever o mandado, e ao juiz para o assignar.

Quando um governo perde os escrupulos e desgarra do caminho limpo da justiça para se assevandijar em immoralidades, até as pequenas coisas do paiz tomam logo um rumo deploravel. E' o que está acontecendo com o sr. Affonso Penna, cuja administração, evidentemente, vae se degradando.

Deu-se a vaga de juiz em uma das varas criminaes. Em logar de preenchel-a com o pretor de mais merecimento, ou com aquelle que, como o dr. J. Augusto de Oliveira, reunisse merecimento e antiguidade, o sr. Affonso Penna entendeu que devia premiar o juiz Pindahiba de Mattos, que, para o servir, se mostrou sabujo e colossalmente indecoroso no caso da Bahia. Nomeou para o logar vago de juiz o sobrinho deste, um dos pretores mais recentes e que, no seu Pretorio, apenas se notabilizou por haver absolvido, escandalosamente, criminosamente, contra a prova dos autos, o conde Modesto Leal, em um processo que lhe foi intentado por haver esmurraçado um serviçal.

E não ficou ahi a injustiça e a falta de escrupulos do governo.

Ha no Rio de Janeiro milhares de rapazes de preparo, que fizeram cursos brilhantes, que são honestos e sobretudo não se entregam ao vicio de bebida. Ha outros que se têm distinguido em cargo do ministerio publico. Mas esses rapazes não têm empenhos, ficam iniquamente esquecidos.

O sr. Affonso Penna foi buscar para juiz da 6ª pretoria, um dr. Paulino Silva, obscuro advogado do interior de S. Paulo, inteiramente ignorante da nossa vida e das coisas do nosso fôro.

E querem saber por que? Porque esse bacharel é cunhado do general Pinheiro Machado!

Consequencias: o novo pretor quer fazer aqui o mesmo que fazia na roça. E ha de fazer porque é cunhado de um politiqueiro poderoso.

Estas e outras indecencias nos fizeram retirar o apoio desinteressado e inteiramente livre, que durante muito tempo prestámos ao sr. Affonso Penna.

O *Correio da Manhã* não pactua com governos que dão provas de pouco escrupulo.

Devido á morte do general Marinho, foi adiada a festa que devia realizar-se no domingo proximo, no parque da Boa Vista, em homenagem ao marechal Hermes.

Ha tempo noticiámos, e ninguem nos contestou, que o sr. Pinheiro Machado, sempre bluffista e fanfarrão, na sua ultima viagem para Caldas, abordara, em S. Paulo, o sr. Albuquerque Lins sobre a candidatura do sr. David Campista.

Hontem, a proposito de uma nota que aqui demos no mesmo sentido, o sr. Medeiros e Albuquerque, na ordem do dia d'*A Noticia*, faz a respeito commentarios de quem põe em duvida a nossa affirmação.

O sr. Medeiros tem um meio de tirar a limpo toda a verdade da nossa noticia: pergunte a seu amigo Carlos Peixoto si é inveridica ou suspeita a fonte onde a fomos buscar.

Conferenciaram hontem com o ministro da industria e viação, relativamente ás obras de melhoramentos do porto do Pará, os srs. dr. Carlos Sampaio e Parsival Farquar.

O sr. Rosa e Silva está sendo cercado por politicos, desde que chegou.

O sr. Carlos Peixoto, por exemplo, achou logo feliz ensejo para manifestar-lhe a sua sympathia e a sua admiração, num brinde enthusiastico.

O sr. Rosa, porém, habil e superiormente, tem sabido esquivar-se a qualquer compromisso. Ainda não se esqueceu da celebre phase dos reconhecimentos.

Por falta de numero não houve, hontem, sessão no Conselho Municipal.

Durante a semana de 23 a 29 de novembro findo deram-se nesta capital apenas 84 obitos de variola, o que denota que a epidemia vae aos poucos desapparecendo.

Estes obitos occorreram: em Engenho Velho, 22; em S. Christovão, 13; em Espirito Santo, 10; em Sant'Anna, 10; em Engenho Novo, 9; em S. José, 6; em Santa Rita, 4; na Gloria, 3; em Sacramento, Santo Antonio e Lagôa, 1; fóra da cidade, 3; ignorado, um.

Nos hospitaes ficaram em tratamento: em S. Sebastião, 216; no Engenho de Dentro, 129; em Paula Candido, 65.

No correr do anno deram-se nesta capital 6.239 fallecimentos pelo terrivel mal, emquanto para a tuberculose a cifra foi de 2.641 casos.

O prefeito mandou convidar o sr. Firmiano João Pires de Azevedo para assignar o contrato de arrendamento das casas para operarios na avenida Salvador de Sá, cuja proposta, de 51:000$, foi classificada em 2° logar, visto ter havido desistencia do proponente acceito, conforme noticiámos hontem.

O ministro da industria e viação deu as necessarias providencias no sentido de serem transportadas gratuitamente, na Estrada de Ferro Minas e Rio, até ao fim deste mez, da cidade de Tres Pontas até á estação do Cruzeiro, as moedas de cobre que tiverem de ser trocadas na Casa da Moeda e que forem apresentadas a despacho pelo presidente da Camara Municipal da referida cidade.

O Supremo Tribunal decidiu hontem questão suscitada entre a firma Guinle & C. e a Light and Power, a proposito do fornecimento da energia electrica para illuminação da estação da Estrada de Ferro Central.

Havendo o contrato da Light com a Municipalidade, foram levantadas duvidas quanto á legitimidade do acto do governo federal contratando aquelle fornecimento com uma firma differente.

Dahi o conflicto de attribuições entre o prefeito e o governo federal, do qual deixou de conhecer hontem o Supremo Tribunal, por entender não ser caso delle.

O Tribunal decidiu por esta fórma, no julgamento da preliminar levantada pelo ministro Amaro Cavalcanti, relator do feito.

Votaram pela preliminar de não se conhecer do conflicto, além do relator, os srs. Manoel Espinola, Canuto Saraiva, R. de Almeida e Espirito Santo.

Manifestaram-se contra os srs. Pedro Lessa, Murtinho, André Cavalcanti e G. Natal.

O ministro do interior communicou ao dr. Azevedo Sodré, presidente da commissão organizadora do 4° Congresso Medico Latino Americano, que o governo do Estado da Parahyba tomará parte na Exposição de Hygiene annexa áquelle congresso e que se realizará nesta capital de 1 a 8 de agosto de 1909.

A exposição que hoje faz a Torre Eiffel dá bem uma idéa do seu variado sortimento. Uma visita aos armazens da conhecida casa habilitará o publico a poder julgar da boa qualidade dos seus artigos.

Deve ser assignado hoje o decreto exonerando o major João Bernardino da Cruz Sobrinho do cargo de secretario da Força Policial.

Para esse logar deve ser nomeado o capitão do estado-maior de artilheria do Exercito José Feliciano Lobo Vianna.

Não se realizará este anno, ao que parece, a creação do gordo cargo de distribuidor das pretorias — o bello pratinho tão anciosamente esperado.

O projecto vae encontrar forte embaraço na Camara, onde será com todo o rigor combatido pelo sr. Barbosa Lima.

Em a nossa local de hontem, por um engano, aliás lamentavel, dissemos que havia solicitado a sua reforma o general Siqueira de Menezes, quando queriamos referir-nos ao general Souza Menezes, que no despacho de hoje será reformado.

Roupas feitas, preços de real liquidação, na Casa Carnaval de Veneza.

Foi hontem encerrada, na Camara dos Deputados, a discussão unica do projecto que approva o tratado sobre o commercio e navegação fluvial entre o Brasil e o Equador, assignado nesta capital em 10 de maio de 1907.

Collegio Abilio — Continuam hoje os exames. Provas oraes publicas.

No expediente da sessão de hontem da Camara dos Deputados figurou um officio da commissão glorificadora da bandeira nacional, agradecendo a parte que a Camara tomou na festa da bandeira, realisada a 19 de novembro findo, e chamando a attenção para um requerimento que dirigiu ao Senado sobre a impressão de cem mil exemplares do hymno á bandeira.

Perfumarias finas — Casas Hermanny Gonçalves Dias 65 e avenida Central 125.

No despacho de hoje da pasta da guerra, entre outros decretos, serão assignados o de reversão do ex-2° tenente José Joaquim de Sá e Benevides e o de reforma do general Francisco Agostinho de Mello Souza Menezes.

Brandão — Avenida Central 102

Foram concedidos seis mezes de licença, com ordenado, em prorogação, ao conferente de 3ª classe da Estrada de Ferro Central do Brasil, Alcides Rodrigues, para tratamento de saude.

Roupas feitas, preços de real liquidação, na Casa Carnaval de Veneza.

Ao agente de 2ª classe da Estrada de Ferro Central do Brasil, Antonio Dias Paes Leme, foram concedidos 90 dias de licença, com ordenado, em prorogação, para tratar de sua saude.

Chapelaria Botta — Gonçalves Dias 63. Sempre novidades.

O ministro da industria e viação deferiu o requerimento da companhia arrendataria da rêde de viação ferrea do Rio Grande do Sul pedindo autorização para installar freios «Eames», em 30 carros de passageiros e em seis locomotivas, mediante a despesa de 13:500$, que poderá ser levada á conta de capital.

O successo do dia é a colossal liquidação da Casa Colombo, na Avenida Central: tal tem sido a concorrencia que o transito pela rua do Ouvidor por varias vezes foi hontem interrompido.

O ministro do interior dirigiu ao director da Faculdade de Medicina da Bahia pezames pelo fallecimento do dr. Ignacio Monteiro de Almeida Gouvêa, lente da 2ª cadeira de clinica cirurgica.

O ministro do Interior adiou para começo do proximo anno lectivo o inicio do concurso para provimento da cadeira da 6ª secção da Faculdade de Direito de S. Paulo.

O presidente da Republica recebeu hontem o seguinte telegramma do presidente da Camara Municipal de Santa Branca:

«No meio de maior enthusiasmo do povo inaugurou-se o telegrapho nacional nesta cidade. Congratulo-me com v. ex. por esse facto.»

Indios do Maranhão

O sr. Luiz Domingues hontem, na Camara, defendeu o seu projecto n. 396 A de 1908, que concede aos missionarios capuchinhos, residentes no Maranhão, o auxilio annual de 20 contos para catechese dos indios.

Corroborou os seus anteriores argumentos e refutou muito cavalheirosamente as considerações feitas a respeito pelo CORREIO DA MANHÃ.

Por occasião da apresentação desse projecto, mostrámo-nos descrentes dos resultados da catechése no Maranhão.

O indio é um elemento destinado a desapparecer. A civilização raramente o encorpora ao seu meio, antes o rechassa para as profundidades das selvas.

Entre nós, os indios, ingenuos e aparvalhados, receberam os primeiros povoadores do solo, que lhes pertencia, com mostras de satisfação e agrado; taes, porém, foram as injustiças, as perfidias, os soffrimentos, as depredações, os morticinios que lhes infligiram esses hospedes, que o indio se tornou um inimigo natural do branco; odeia-o e só não o extermina, quando não póde; e esse odio se vae transmittindo de paes a filhos, invariavelmente.

Porque é inferior em armas e em intelligencia, lança mão da astucia e da traição o que, alliado ao conhecimento das mattas e á facilidade de ahi subsistir tanto quanto tempo se torne preciso, delle faz um inimigo que não é para se desprezar.

Esses padres capuchinhos do Maranhão já lhes experimentaram a fereza, como lembrámos. E o que é interessante: o indio caboré, chefe da revolta do Alto Alegre, dizia frequentemente, em ar de sangrento gracejo, a frei Zacharias:

— Frei Zacharias, frei Zacharias, eu acabo comendo-te o figado assado num espeto!

E, si não lh'o comeu, arrancou-lh'o pelo menos.

O pessoal que conserva as linhas telegraphicas do Maranhão é constantemente victima de emboscadas, algumas fataes. De Engenho Central a Presidio e a Maracassumé, dahi a Thyraçú, Capoeira Grande, immediações de Santa Helena, em toda essa larga zona infestada em grande parte, ha formidavel quantidade de arcos.

E seja pelo preço, pelo sacrificio, pela cruz redemptora, seja pela bala prompta e certeira das carabinas Winchester, o Maranhão precisa ter livre e desembaraçada a grande matta virgem, que se estende do valle do Pindaré ao valle do Gurupy, das immediações da costa ás fronteiras do sertão.

Essa matta é um fabuloso reservatorio de riquezas mineraes e vegetaes, desde o ouro até a syphonia, que fariam o Maranhão prospero e farto, como nenhum outro Estado.

A mais antiga das instituições de seguros de vida existentes no Brasil é a Caixa Geral das Familias, séde: Avenida Central n. 87. Agencias nos Estados. Consultem suas tabellas.

O ministro do interior consultou ao Tribunal de Contas sobre a abertura do credito de 750$ para pagamento ao dr. Guimarães Natal, relativo a ajudas de custo e subsidio que deixou de receber como deputado pelo Estado de Goyaz.

No serviço de electricidade do palacio do Cattete e, illuminação, ventilação etc. trabalham dois operarios apenas, que se revezam cada dia.

O que ninguem sabe cá fóra, porém, mas agora vae o publico ficar sabendo, por nosso intermedio, é a tristissima situação a que estão reduzidos os dois infortunados trabalhadores — cuja sorte talvez tenha sido ardentemente cubiçada por companheiros, convencidos de que na sumptuosa casa do chefe do Estado só haja seductoras larguezas.

Surprehende e commove o que se passa com os pobres homens.

São foguistas. No tempo do outro presidente o serviço começava ás 5 horas da tarde e acabava á meia noite para um, entrando o outro ás 7 horas da manhã e saindo ás 5 da tarde. Essa distribuição de horas era razoavel: a caldeira é accesa ás 5 da tarde, funccionando até 5 1/2 da manhã.

Iniciado o actual quadriennio, as coisas mudaram. Actualmente cada foguista entra para o trabalho, já almoçado, ás 10 horas da manhã: é-lhe concedida uma hora para jantar, das 4 ás 5 da tarde, e o serviço se prolonga até ás 10 da manhã seguinte — quando chega o companheiro para o render. Trabalham, portanto, os operarios 24 horas, sem outro descanço que o do espaço de tempo destinado ao jantar. E ganham CINCO MIL RÉIS POR DIA, A SECCO.

Vejamos agora o que é obrigado a fazer cada foguista.

Apresenta-se ás dez horas do dia. Como está sendo substituida a canalização do palacio, tem elle de proceder a excavações de picareta, arrancando os canos velhos. Moureja nisso e em outras occupações alheias ao seu officio até que chega a hora de pôr fogo na caldeira. Como não tem ajudante, necessario é ir elle proprio buscar o carvão. A's 5 1/2 da manhã apaga a fornalha. Mas não termina ahi a sua lida. Entra a fazer a limpeza das machinas e a lavar a casa das mesmas — tudo isso sósinho.

Por todo esse longo esforço diario é que são dados a cada um cinco mil réis, e a secco!

Os dois foguistas tão sobrecarregados e tão mal pagos são brasileiros e têm familia a sustentar. Não fosse o temor de prejudicar o pão da mulher e dos filhos numa quadra de escassez de trabalho e de carestia de vida como esta, e ambos ha muito tempo teriam pedido ao mordomo do palacio que lhes fizessem as suas contas.

O dr. Affonso Penna deve providenciar quanto antes para que os dois trabalhadores não continuem a ser sacrificados. E' iniquo e cruel o que com elles se pratica. Na Casa de Detenção, por exemplo, o foguista tem 5$ diarios e ha um carvoeiro para o ajudar. Paga-se melhor na Casa de Detenção que no palacio do Cattete!

O caso deve merecer toda a attenção do presidente. Não é apenas uma questão de elementar justiça. O facto tem um alcance facil de perceber.

E' muito simples. O operariado, deante do modo por que no proprio palacio do presidente da Republica são tratados dois humildes trabalhadores, nada mais poderá esperar dos poderes publicos em seu beneficio, neste regimen em que o presidente é tudo.

Entrou, hontem, em 2ª discussão no Senado a proposição da Camara dos Deputados que autoriza o presidente da Republica a conceder, no corrente anno, uma segunda época de exames aos estudantes de preparatorios que tiverem pelo menos cinco approvações nas materias exigidas para a matricula nos cursos superiores da Republica.

Falou a respeito o sr. Severino Vieira: justificando a emenda que damos a seguir:

«Accrescente-se, onde convier, o seguinte. — Artigo additivo — Os exames permittidos pela presente lei serão prestados perante commissões examinadoras nomeadas pelas congregações dos estabelecimentos de ensino superior em que se pretender matricular o examinando, sendo a inscripção para o exame requerida ao respectivo director.»

O sr. Alfredo Ellis tambem occupou a tribuna, defendendo o parecer, favoravel, da commissão de instrucção publica.

Pelo sr. Belfort Vieira foi enviada á mesa a emenda abaixo:

«Accrescente-se onde convier: — Artigo — A disposição da presente lei é extensiva aos estudantes que tiveram exame de conjunto e cujas provas sejam equivalentes ao numero de exames exigidos.»

A discussão do projecto ficou suspensa, até que se pronunciem sobre as emendas supra as commissões de instrucção publica e de finanças.

Funccionarios do Thesouro

Ha quem ainda espere que seja este anno votado pelo Congresso o augmento de vencimentos dos empregados do Thesouro.

Essa esperança é inteiramente vã.

O augmento não será votado, porque o sr. Affonso Penna não o quer.

Os pobres empregados do Thesouro ainda percebem os vencimentos que lhes foram arbitrados ha longos annos, vencimentos ridiculos, quasi miseraveis.

Os de outras repartições têm sido augmentados. Pouco importa. Os do Thesouro não o serão. Mas então o sr. Affonso Penna trata de baratear as condições de subsistencia e por essa razão se oppõe a todo e qualquer augmento de vencimentos? Irrisão!

O governo trata justamente de encarecel-a, apertando as malhas do negregado proteccionismo e deixando que os *trusts* se levantem para coroar a obra tão bem iniciada. Os funccionarios do Thesouro comem parcamente? vestem mal? estão cada dia mais presos á gaveta dos agiotas? Pouco importa.

Dizem no Senado que o augmento de vencimentos não passará porque o sr. Campista não quer. Balelas! O sr. Campista não tem querer. E' mero secretario. Quem tudo quer e tudo póde é o sr. Penna. Estamos no regimen presidencial. Ministros ha que, tratando-se de um acto sympathico, chamam para si as respectivas responsabilidades, mas quando querem fugir a executar uma acção justa e reclamada por todos, deitam a culpa á má vontade do presidente. Isto é positivamente um embuste. Quer num, quer noutro caso, é o sr. Penna quem faz e quem ordena que se não faça. No caso vertente, o sr. Penna não quer.

Si se tratasse de organizar mais um *trust* para mais apertar a corda ao pescoço do funccionalismo, o governo seria todo blandicias e bons modos. Empregados do Thesouro! Consolem-se com o que têm ou abram vagas, que não faltam necessitados.

Perfumaria Nunes — Unica no genero — legitimo e barato.

Ao Ministerio do interior a Directoria Geral de Saude Publica enviou contas na importancia de 22:460$800 provenientes do tratamento de praças do Exercito, Armada e Força Policial, no hospital de S. Sebastião, durante os 2° e 3° trimestres deste anno.

Café puro o chocolate de primeira qualidade só no Moinho de Ouro.

Serão deportados os estrangeiros Francisco Monte Ry, Antonio da Silva Mendes, Paschoal Robacho e Jorge Guimarin.

A barateza dos preços na colossal liquidação da Casa Colombo é de impressionar; calçado Walk-Over a 20$ o par; chapéos de palha a 4$; costumes de dolman a 20$000; ternos de casemira ingleza a 60$, etc.

Continúa hoje a grande liquidação da Casa Carnaval de Venise, Ouvidor 136.

Importam em 437.106.300 réis os creditos abertos para pagamento de ajudas de custo e subsidios a senadores e deputados, de accordo com o art. 8° da lei n. 1.841, de 31 de dezembro do anno findo.

437 contos de réis, só em creditos extraordinarios!

Muito nos custa este Congresso, na verdade.

Grande sacrificio faz o povo para manter esse numeroso e luzido corpo de legisladores, que nem sempre se occupam em legislar e nem sempre legislam com acerto.

E o que mais dóe é verificar que, ás vezes, fazem elles leis uteis ao povo, como, por exemplo, essa que fere de morte os *trusts*, e vem o executivo e impertinente e irritantemente empertiga-se e escusa-se a cumpril-as.

E nem ao menos declara por que é que as não cumpre.

Tambem, porque haveria de declaral-o? Cada povo tem a sorte que merece. A mansuetude, a parvoice, a bestificação do nosso não merecem outra.

Está certo.

Continúa hoje a grande liquidação da Casa Carnaval de Venise, Ouvidor 136.

Esteve hontem no palacio do Cattete o general Souza Aguiar, prefeito do Districto Federal.

VISITEM
O «Ao 1° Barateiro», da Avenida Central, a casa de fazendas, modas e artigos para creanças mais bem sortida
E MAIS BARATEIRA DA CAPITAL

Pingos e Respingos

Vaillant, da *Tribuna*, diz que o sr. Alecrim, que acaba de ser nomeado para a secretaria da Camara, tem qualidades muito apreciaveis.

Não duvidamos. Para a nomeação, porém, sabemos que a qualidade mais apreciada foi a de ser cunhado do ministro Lyra.

* * *

NADA MAIS NATURAL...

Quando de olheiras seguida
Vem á rua do Ouvidor
Ha quem diga: — Derretida!

Ora, com este calor...

* * *

Do *Binoculo*:

«Thetys, a mysteriosa Thetys, que já nos está parecendo um cavalheiro francez...»

Um cavalheiro francez... Está claro como agua. E' a Sarah. Quem ignora que o governo de França a fez virar homem, nomeando-a cavalheiro do merito agricola?

* * *

Do soneto das *Agulhas e Alfinetes* sobre Deodoro:

«Mas eis! ei-o estatua em um dos seus momentos
Talvez deixando o pedestal [illegible]
— Isto não presta! Vou fazer de novo!»

Não vê que a estatua se lembraria de gritar isso! Já uma vez quiz fazer de novo a Republica, e o resultado foi aquelle que vimos. Não. Não cahiria em outra. A ingratidão dos homens faz horror ao proprio bronze.

* * *

O sr. Affonso de Carvalho declara que as armas e guerras do Amazonas «quasi nada constroem no Archivo».

Nem po'unhos!! Mas que avança!

Cyrano & C.

O CONVENIO NO SENADO

O emprestimo de S. Paulo — Reunião da commissão de finanças — O voto do relator, sr. Urbano Santos.

A proposição da Camara dos Deputados, autorizando o endosso da União ao emprestimo de 15 milhões esterlinos que o Estado de S. Paulo pretende contrahir para ultimar o plano da valorização do café, devia ser discutida hontem pela commissão de finanças do Senado.

Neste sentido, havia-se combinado uma reunião extraordinaria.

Mas, por um equivoco, deixou de ser feita a indispensavel convocação, nos termos do Regimento interno.

Devido a essa falta e notando-se a ausencia dos srs. Murtinho e Francisco Sá, os quaes não compareceram tambem á sessão, a commissão deixou de se pronunciar sobre o voto do relator, que abaixo transcrevemos na integra, aguardando-se para fazel-o na reunião de hoje.

Podemos, entretanto, adeantar que a maioria da commissão está de perfeito accôrdo com o parecer do sr. Urbano Santos.

Eis o voto:

«A commissão de finanças vem pronunciar-se sobre o projecto submettido ao seu exame, que autoriza o governo a garantir o emprestimo de 15 milhões esterlinos que o Estado de S. Paulo contrahir para liquidar as operações effectuadas para a valorização do café.

E' opportuno, antes do estudo directo do assumpto, um ligeiro historico da marcha que tem seguido entre nós a idéa da valorização do café, desde que passou do dominio abstracto para o das soluções positivas.

Foi na lei n. 1452 de 30 de dezembro de 1905, art. 2°, n. X, que pela primeira vez o Congresso Federal cogitou da materia, autorizando o governo a entrar em accordo com os Estados cafeeiros para regular o commercio do café, promover a sua valorização e manter um serviço permanente de propaganda. Ja ahi o governo era autorizado a endossar as operações de credito realizadas pelos Estados interessados na questão, no intuito de realizar o seu objectivo. Posto que reproduzida na lei do anno seguinte, esta autorização não foi utilizada, ficando o problema ainda sem solução.

Durante esse tempo, todavia, a idéa da valorização do café ganhava terreno. Era que então não se procurava sómente minorar a crise que desde um decennio vinha minando o antigo vigor da lavoura do café, sinão dar remedio, e remedio urgente e immediato, a uma imminente aggravação do mal, que irrompeu subita, enchendo de pavor o animo já abatido dos lavradores. Era a formidavel safra de 906/907, que se annunciava, presagiando um consideravel augmento do *stock* do café, já de si consideravel, o que importava em uma baixa de preços sem exemplo, ou antes em cotações puramente nominaes.

Foi nestas circumstancias criticas, debaixo desta atmosphera carregada de ameaças, tomada de panico a lavoura, que os presidentes dos Estados de S. Paulo, Minas e Rio de Janeiro assignaram o Convenio de Taubaté aos 26 de fevereiro de 1906. As medidas então assentadas consistiam em essencia no seguinte: contrahirem os tres Estados interessados um emprestimo de £ 15.000.000, destinadas a servir de lastro a uma caixa de emissão ouro e conversão, sendo o producto dessa emissão applicado á regularização do convenio do café e sua valorização.

Desde logo, por motivos destas medidas do Convenio, accendeu-se na imprensa, e em geral nos outros circulos da nossa sociedade, uma das mais porfiadas discussões a que se ha assistido entre nós. Foi, entretanto, de notar que nesta discussão o problema da valorização do café passou para o segundo plano, convergindo todas as attenções para a Caixa de Conversão, ao redor da qual quasi que unicamente versou a disputa. Não estaria mesmo longe da verdade o dizer que sobre aquelle problema quasi que as opiniões se uniformizaram, o accordo se estabeleceu no sentido da valorização, para se cavar funda a divergencia em torno da Caixa de Conversão e da fixação do cambio.

O presidente Rodrigues Alves já anteriormente havia manifestado a sua opinião sobre o primeiro assumpto. Na mensagem de 1906 voltou a tratar delle, insistindo no seu antigo modo de ver. Como medidas sufficientes para debellar a crise do café, elle indicava: difficultar a exportação do producto de qualidade inferior, melhorando-se o trato do exportavel, propaganda séria e constante para expansão do consumo, credito agricola bem organizado, accrescido da utilização dos *warrants*. Como se vê, eram medidas antes de uma intervenção indirecta do que de intervenção directa do governo no assumpto.

Entretanto, da mesma mensagem logo se deprehendia que elle não estava longe de transigir no terreno da valorização, acceitando a intervenção directa proposta no Convenio de Taubaté. A sua intransigencia era absoluta unicamente em relação á Caixa de Conversão. Elle apontava mesmo o campo da transacção:

«Aliás, dizia a mensagem, nada tem a valorização do café com a questão monetaria, como tão criteriosamente affirmou a respeitavel Associação Commercial desta cidade, e tive, eu mesmo, occasião de ponderar, com lealdade, todas as vezes que era chamado a pronunciar-me sobre o grande empenho da lavoura.»

O terreno da transacção era a separação das duas questões: a da valorização e a da fixação do cambio. E de facto, pouco depois, o illustre presidente assignava o decreto n. 1.489 de 6 de agosto de 1906, approvando o Convenio de Taubaté, com exclusão da Caixa de Conversão. E assim estava decretada a intervenção directa do Estado no mercado do café para obter a valorização deste producto.

Uma circumstancia aqui é digna de notar: a Caixa de Conversão tinha, sem duvida, a seu favor razões de ordem geral, mas a razão que, por assim dizer, ditou a conveniencia da sua creação foi inquestionavelmente o plano da valorização adoptado pelo Convenio de Taubaté. Receiava-se que a subita importação da massa consideravel de ouro, em que esse plano assentara, determinasse uma rapida ascensão do cambio, a qual seria prejudicial á producção em geral. Mais do que isso: bastaria o proprio plano da valorização, porque, tendo este por mira proteger sobretudo o lavrador e visto que este reputava em papel-moeda o seu producto, poderia succeder que, conseguindo por elle maior preço em ouro, desde que o cambio attingisse taxa elevada, o lavrador tivesse talvez de receber pelo mesmo producto menor quantia do que por ventura receberia si o producto obtivesse menor preço em ouro, estando o cambio baixo.

Como quer que seja, accesa a luta quanto á Caixa de Conversão, as opiniões quasi se uniformizaram no tocante á valorização do café por intervenção directa do Estado.

E desde então, não os tres Estados signatarios do Convenio de Taubaté, mas unicamente um delles — o de S. Paulo, mais directamente attingido pela crise, entrou a executar o plano desse convenio.

O seculo passado, já quasi em seu occaso, presenciou um phenomeno singular operado no campo da industria: foi a concentração desta sob a influencia de methodos novos e novos meios de producção. O primeiro resultado deste phenomeno foi a maior habilidade na direcção, consequente á necessidade de pequeno numero de directores, além da economia que dahi provém. O segundo foi a eliminação da concorrencia, tanto mais perigosa quanto mais poderosos são os meios de producção, de que actualmente a industria dispõe; dahi as combinações conhecidas pelas denominações de *cartells*, *trusts*, etc. A eliminação da concorrencia opera-se principalmente pela limitação da producção, que se accommoda ás necessidades do consumo. Limitada a producção, regularisa-se a offerta, a qual, equilibrada com a procura, determina uma média de preços capaz de compensar o trabalho. Este foi o terceiro resultado obtido pela industria com a concentração das suas forças.

O Convenio de Taubaté não visou uma combinação entre os productores de café, uma concentração de forças dos productores.

Mirou unicamente regularizar a offerta do producto, independente mesmo da vontade dos productores. E', na phrase dos economistas, um monopolio de especulação e não um monopolio de producção. Não tem em vista um interesse permanente, mas um interesse transitorio; não julga crear uma organização definitiva, porém unicamente obter um resultado de occasião. Isto é da indole das combinações dessa natureza. O plano adoptado não procurou concentrar as forças da lavoura do café, distribuir os lavradores em um ou mais syndicatos, pondo-os em condições de, por motu proprio e instigados pelo proprio interesse, limitar a producção e regularizar a offerta. Procurou puramente este ultimo resultado, no intuito de debellar a crise reinante.

Tambem ahi reside o seu maior perigo. Quando se opera uma combinação entre os productores, harmonizam-se todos os interesses, que podem influir sobre o mercado: limita-se a producção, eliminando-lhe as demasias, pela propria acção dos productores e sem coacção á vontade alheia; a regularização da offerta decorre destas medidas naturalmente, sendo os productos retidos na propria fonte da sua proveniencia. Não assim no caso do monopolio de especulação.

Ahi rompe-se a harmonia dos interesses: o interesse do monopolio é regularizar a offerta e dominar o mercado: procura, portanto, diminuir a offerta, accommodando-a á procura. O interesse do productor é aproveitar os preços, melhorados pela acção do monopolio: por isso, concorre para avolumar a offerta, perturbando-lhe o equilibrio com a procura. Estabelece-se dessa maneira uma opposição de interesses, um verdadeiro antagonismo de forças: o monopolio esforçando-se para restringir a offerta, o productor para amplial-a.

O resultado natural da acção dos productores no monopolio de especulação é a ruina do proprio monopolio. Dahi o perigo de combinações desta natureza, e o seu caracter necessariamente transitorio, na lição dos economistas.

Para manter o plano da valorização do café é a segunda vez que o Estado de S. Paulo appella para o auxilio da União. A primeira vez solicitou o emprestimo de lbs. 3.000.000 e este lhe foi concedido pelo decreto n.1684 de 12 de agosto do anno passado. Agora requer o endosso no emprestimo de lbs. 15.000.000, que vae contrahir.

A proposição da Camara confere-lh'o mediante as condições que estabelece.

O emprestimo actual destina-se a consolidar operações a prazo curto que o Estado fizera para acquisição de café. O mercado do café, segundo opinião dos especialistas, mantem-se indeciso ante a duvida de que o governo de S. Paulo possa deter por longo prazo as 6.991.920 saccas, que possue. Adquirida a segurança de que o Estado não se verá coagido a dispor immediatamente do seu grande *stock*, a desconfiança desapparecerá e os compradores entrarão sem receio no mercado. Precisa, pois, o Estado de consolidar as operações a curto prazo, que fizera, transformando-as em operações de prazo mais longo, de maneira a dar aos compradores a sensação nitida e certa de que não se encontra sob a ameaça dessa coacção.

No parecer da commissão de finanças o Senado deve approvar a proposição da Camara, autorizando o endosso requerido. O interesse da União acha-se hoje preso ao exito do plano concebido pelos tres Estados e executado pelo de S. Paulo. Na valorização do café existe, é certo, um interesse immediatamente regional, e nem valem artificios de argumentação para velar esta verdade evidente. Mas não é menos certo que o insuccesso do plano valorizador neste momento repercutirá profundamente na economia do paiz em geral e conseguintemente nas finanças publicas.

Esse insuccesso, nas circumstancias actuaes, acarretaria sem duvida uma crise intensa na distribuição das nossas riquezas e só com ingentes sacrificios o paiz se restabeleceria dessa grave perturbação. Acredita a commissão que, obtido o emprestimo pelo Estado de S. Paulo e offerecendo elle a segurança de que se não verá na contingencia de atirar no mercado o seu grande *stock* o mallogro do plano, quando se verifique, diffundirá os seus effeitos por um periodo de tempo mais longo, attenuando-se desse modo a sua acção damnificadora.

A proposição da Camara, alem disso, estabelece que o endosso é concedido ao emprestimo que o Estado de S. Paulo contrahir para liquidar as operações effectuadas para a valorização. Entende a commissão que ainda esta razão milita em favor da proposição. E' de toda a conveniencia para o Estado de S. Paulo em particular e para o paiz em geral que a valorização com o aspecto que assumiu, se encaminhe com as cautelas necessarias, sem duvida, mas decisivamente para a sua liquidação. Esse aspecto, já se viu, é de sua essencia uma solução provisoria; é mister, pois, aproveitar o tempo para dar á questão a sua solução definitiva.

A proposição da Camara, dando ao emprestimo a responsabilidade da União, conserva no plano da valorização a feição propria, que elle tem, no Estado, que o executa. Transforma puramente essas medidas complementares do plano em outras tantas garantias dos interesses da União. Mesmo não approvando o caracter de algumas dessas medidas, pensa a commissão que a proposição deve ser approvada com ellas. Ellas são elementos componentes do plano da valorização; têm de ser executadas pelo Estado de S. Paulo, quer o declare a lei federal, quer não. Si têm de ser executadas, sirvam á União de garantia, como servem de garantia ao plano da valorização.

Este é o parecer da commissão de finanças.»

CASA COELHO

Ultimas novidades em chapéos de palha recebidos pelo vapor «Amazone». Preços sem competidor. Largo da Carioca, esquina de S. José, edificio da Comp. J. Botanico.

A casa Vieitas iniciou a grande venda de fim de anno de todo o seu enorme «stock» de bellissimos objectos de fantasia como não ha segundo nesta capital, e essa liquidação é feita por preços verdadeiramente excepcionaes e ao alcance de todos. Rua da Quitanda, esquina da rua do Hospicio.

Bebam SALUTARIS

A emenda n. 142 do orçamento da Viação firmada pelo sr. G. Hasslocher, autorizava o governo a *indemnizar* a Companhia Colonizadora *Hansa*, de Santa Catharina, dos trabalhos feitos com colonização, para o que poderia despender a quantia de 20 mil libras esterlinas.

Gorda maquia, como se vê.

A commissão de finanças reconheceu o valor dos serviços prestados por essa companhia, achou-os dignos das maiores sympathias, mas declarou que não tinha ella direito a reclamar indemnização do governo, e demais só poderia o Congresso deliberar no caso, mediante requerimento devidamente documentado ou mensagem presidencial.

Como era de prever, a emenda foi rejeitada, apezar de, no encaminhamento da votação, ter o signatario da mesma prestado esclarecimentos.

Até ahi, nada de anormal.

Aconteceu, porém, que, ao findar a sessão, o deputado Hasslocher declarou, em explicação pessoal, que fôra particularmente incumbido pelo sr. Calmon de apresentar aquella emenda, affirmando-lhe o ministro da industria que o presidente da Republica estava de accordo com a indemnização proposta e que a commissão de finanças daria parecer favoravel.

Assim, muito estranhava o procedimento da mesma commissão, podendo garantir á Camara que era completamente estranho á idéa impugnada.

O sr. Sabino Barroso respondeu que era para elle novidade tudo quanto acabava de ouvir e que, acceitando o cargo de relator de um orçamento, não abdicara do direito de proceder conforme a razão e o bom-senso lhe determinassem.

Fôra contrario á emenda porque não tivera titulo legal em que se apoiasse para acceital-a.

A impressão deixada por este pequeno incidente foi mais ou menos esta: deante da repulsa da commissão de finanças á despesa tão quantiosa, sem solicitação da parte interessada, o sr. Hasslocher sentiu-se pouco á vontade e tratou de varrer a sua testada, mas o fez atirando o cisco para as do ministro da viação e presidente da Republica.

Em época em que se cortam miseraveis pensões, negam-se augmento de pequenas diarias a serventes e operarios, melhoria de vencimentos a empregados publicos, não é honesto abrir o Thesouro e passar sorrateiramente dahi para os cofres de uma companhia 20.000 libras esterlinas.

Quem lucrou no final das contas foi o sr. Sabino Barroso, que teve ensejo de fazer um bello gesto de independencia parlamentar.

A reforma dos Correios

Pela Camara dos Deputados foram, hontem, approvadas as seguintes emendas referentes á Repartição Geral dos Correios, que haviam sido offerecidas ao projecto de orçamento do Ministerio da Industria, Viação e Obras Publicas:

do sr. Carlos Garcia e outros, autorizando o governo a promover a reforma dos Correios dentro da verba orçamentaria;

do mesmo, elevando de 12.873:843$800 para 14.873:843$800 a dotação da verba 3ª Repartição Geral dos Correios — afim de habilitar o governo para as despesas com a sua reorganização;

do sr. Serzedello Corrêa:

N. 11. Verba 3ª — Correios — Sub-consignação — Vantagens especiaes, onde se lê: gratificações aos empregados dos correios ambulantes e do serviço maritimo e aos clavicularios da directoria geral, abonada de accordo com o art. 340 do regulamento, etc., 240:000$ diga se: gratificação aos empregados dos correios ambulantes, etc., 350:0 0$; destinada a quantia de 110:000$ ao pagamento da gratificação determinada na mesma sub consignação da lei n. 1.617, de 30 de dezembro de 1906, (art. 34) e que por insufficiencia de verba deixou de ser paga aos empregados dos correios ambulantes de Minas Geraes e S. Paulo durante todo o exercicio de 1907 e do Districto Federal nos mezes de março a dezembro do mesmo anno;

do mesmo:

N. 12. Sub-consignação — Vencimentos e gratificações — onde se lê: conducção de malas por contrato ou administração, etc., accrescente-se depois das palavras — e do mar — as seguintes: «uns e outros sempre que pernoitarem, na repartição ou fóra, em serviço»;

do sr. Pandiá Calogeras autorizando o governo a promover por meio de accordos directos todo o serviço de permuta de encommendas postaes com os paizes que fazem parte da União postal;

—do mesmo, autorizando o governo a firmar convenção para permuta de encommendas e o accordo para a assignatura de jornaes, estabelecidos no IV Congresso Postal Universal de Roma, reorganizados os serviços para tal fim;

—Do mesmo:

Art. Os pagamentos dos saldos dos depositos de vales internacionaes e das despesas de transito territorial e maritimo serão feitos aos correios credores por meio de saques, tomados directamente pela directoria geral dos Correios.

Café Papagaio não tem rival em qualidade. Kilo 900 réis.

Para a vaga aberta no quadro dos generaes de divisão, em consequencia do fallecimento do general Marinho, será promovido a este posto um dos seguintes generaes de brigada: Manoel Jonquim Godolphim, José Christino Pinheiro Bittencourt ou José Caetano de Faria.

Parece-nos, entretanto, que a escolha recairá no primeiro daquelles generaes.

Para a vaga de general de brigada fala-se no nome do coronel Pedro Augusto Pinheiro Bittencourt, actual commandante do 9º regimento de cavallaria.

Hoje deve ser assignado o decreto demittindo a bem do serviço publico o thesoureiro da Delegacia Fiscal no Maranhão, Manoel Nogueira Gomes, unico responsavel pelo avultado desfalque havido naquella repartição.

Continúa hoje a grande liquidação da Casa Carnaval de Veneza, Ouvidor 136.

Foram concedidas as seguintes licenças: de um anno ao juiz da Côrte de Appellação Bellarmino da Gama e Souza e de noventa dias, em prorogação, ao guarda da Colonia Correccional de Dois Rios, Arthur Savani.

Bebam SALUTARIS

Foi permittido ao preparador da Faculdade de Medicina do Rio de Janeiro, dr. João de Souza Gomes Netto, passar o proximo periodo de férias fóra da séde da mesma Faculdade.

Continúa hoje a grande liquidação da Casa Carnaval de Veneza, Ouvidor 136.

Segundo os dados fornecidos pela Repartição do Povoamento, entraram durante o mez de novembro findo, pelo porto do Rio de Janeiro, 4.861 immigrantes, sendo 880 por conta do governo federal e 3.981 espontaneos.

Desses immigrantes 3.511 são homens e 1.350 mulheres; 2.779 solteiros, 2.012 casados e 70 viuvos; 4.076 maiores de 12 annos, 333 entre 12 e 7, 247 entre 3 e 7, e 205 menores de 3 annos.

Vieram: de Portugal, 2.827; da Allemanha, 825; da Italia, 362; da Hespanha, 253; da França, 169; da Hollanda, 126; da Inglaterra, 29; da Belgica, 2; da ilha da Madeira, 53; das Canarias, 14; de Cabo Verde, 2; da Republica Argentina, 154; dos Estados Unidos, 21; do Uruguay, 21 e das Antilhas, 3.

Quanto ás nacionalidades, são: portuguezes, 2.821; russos, 721; hespanhoes, 357; italianos, 323; arabes, 205; austriacos, 94; hollandezes, 93; brasileiros (estrangeiros naturalizados), 85; allemães, 79; francezes, 31; inglezes, 17; belgas, 10; argentinos, 4; dinamarquezes, 4; chinezes, 3; gregos, 3; norte-americanos, 2; polacos, 2; suissos, 2; romaico, 1; luxemburguez, 1; japonez, 1; paraguayo, 1 e uruguayo, 1.

De janeiro a novembro chegaram pelo porto do Rio de Janeiro 41.418 immigrantes.

CONTRA INFLUENZA, catarrho pulmonar e bronchites. O melhor especifico é o Anticatarrhal, de Granado.

Almirante Alexandrino

Logo ao chegar ao seu gabinete, o almirante Alexandrino de Alencar, ministro da marinha, sentiu-se hontem indisposto.

Soccorrido logo pelos officiaes de seu gabinete, s. ex. foi transportado para o gabinete de descanso, tendo sido ahi accommettido de uma syncope.

Em vista do estado do almirante, o 1º tenente Thiers Fleming dirigiu-se á Faculdade de Medicina, onde foi solicitar a intervenção do dr. Rocha Faria, que promptamente acudiu ao chamado.

Antes, porém, da chegada desse facultativo, estiveram no gabinete os drs. Imbassahy e Venancio da Silva, que prestaram os primeiros cuidados medicos ao enfermo.

Depois compareceu ao gabinete o dr. Suzano Brandão, acompanhado de um enfermeiro e de medicamentos.

O almirante Alexandrino de Alencar ficou aos cuidados do dr. Rocha Faria, que diagnosticou como causa do estado de s. ex. uma perturbação gastro-intestinal, recommendando o maximo cuidado.

A primeira receita, passada pelo dr. Venancio da Silva, foi confirmada mais tarde pelo dr. Rocha Faria.

Egualmente esteve no gabinete do titular da pasta da marinha o dr. Miguel Couto.

No periodo mais agudo da syncope, o almirante Alexandrino accusou 20 pulsações; mas, com as injecções, as pulsações chegaram a 60.

A' tarde, s. ex. foi collocado em uma cama no seu proprio gabinete, onde repousará até que possa ser transportado para a sua residencia, o que provavelmente se dará hoje, pois o medico assistente recommendou que s. ex. passasse a noite no ministerio.

E' opinião dos medicos que a syncope foi motivada pelo facto de ter o ministro da marinha saido a pé, após o almoço, pouco se preoccupando com o sol causticante que se fez sentir durante todo o dia de hontem.

S. ex., ha muito, soffre do estomago e figado, sendo a sua alimentação sobria e medicada diariamente.

Voltando ao estado normal, o almirante ministro da marinha pediu chamasse ao seu gabinete o dr. Armando de Alencar, seu filho, que chegou momentos após.

Estiveram no gabinete em visita a s. ex. o almirante chefe do estado-maior da Armada, o contra-almirante Gavião Pereira Pinto, capitães-tenentes Souza e Silva, Arnaldo Luz, Carlos Alves de Souza e Raul Ramos, capitães de corveta Pedro Velloso Rebello e Henrique Boiteux, Bento de Carvalho, contra-almirantes dr. Pereira Guimarães, Pinheiro Guedes e Porphirio Lobo, capitães de corveta Lopes da Cruz, San Juan, Carlos Balliester, almirante Carlos Noronha, capitão de mar e guerra Ribeiro Spinola, Washington Reis, Alvaro Gomes da Silva, Oscar Dardeau, Candido Bittencourt, Arthur Marques, Julio Medeiros, Luiz Sarthou, Carlos Leite, dr. Adhemar Romeu, almirante Lemos Bastos, Maia do Amaral, Gomes de Castro, Lopes Sampaio, drs. Pedro Osorio, Sabino Barroso, Bricio Filho, Aarão Reis, capitão-tenente Gitahy de Alencastro, capitão de fragata Jeronymo Delamare, capitão-tenente Bento Machado, capitão de corveta Alfredo de Vasconcellos, dr. Nemesio Quadros, capitão-tenente Emilio Hess, capitão de fragata Marques da Rocha, capitão-tenente Franco Ribeiro, dr. Paula Guimarães, marechal Hermes da Fonseca, dr. Homero Baptista, deputados Carlos Peixoto e Antonio Nogueira, capitão de fragata Borges Leitão, senadores Belfort Vieira e Pinheiro Machado, Emilio Lambert, barão d'Anthouard, ministro francez; senador A. Azeredo, deputado Francisco Veiga, dr. Miguel Calmon, deputados Simoens Lopes e Joaquim Pires, Augusto do Amaral, drs. Pedro Borges, Araujo Beltrão, Coelho Rodrigues, Edmundo Veiga, David Campista, Affonso Penna Filho e Cassiano do Nascimento além de muitas outras pessoas, entre as quaes officiaes da Armada.

A's 5 horas da tarde o estado de saúde do ministro da marinha era satisfactorio.

Durante a noite passaram ao lado do enfermo sua exma. familia, o capitão-tenente Arnaldo Pinto da Luz e os 1ºs tenentes Thiers Fleming e Brito e Cunha.

UBITYBA

Cura radical. e sem operação dos males hemorroidarios. Adoptada officialmente em todos os hospitaes civis e militares do Brasil.—nunca falhou.

A Camara dos Deputados recebeu, hontem, um officio do dr. Alberto de Seixas Martins Torres, ministro do Supremo Tribunal Federal, solicitando a prorogação, por mais um anno, da licença em cujo gozo se acha.

Começou a liquidação de 5.000 pares de superior calçado americano—Florsheim— na Camisaria Especial—Ouvidor 74.

Pela Camara dos Deputados foram, hontem, assignados os pareceres nomeando para a secretaria da mesma Camara os officiaes Aureliano Nobrega de Vasconcellos e Agenor de Roure, chefes de secção; Ott. Prazeres e Evaristo da Costa Alecrim, officiaes de secretaria; e João Pereira Barreto, redactor dos debates.

A Torre Eiffel continúa a sua grande venda annual de anniversario, mantendo os mesmos preços.

No anno corrente, até fins de outubro, a importação total de mercadorias foi de 476.405:784$, equivalentes a 29.806.379 libras. Houve differença sensivel para menos na importação, si compararmos o periodo decorrido com o egual do anno precedente.

Para melhor elucidação do leitor, enfrentamos o total da importação nos tres ultimos annos, e temos o seguinte resultado:

Annos	Moeda brasileira	Libras
1906 —	388.793:093$	26.163.892
1907 —	528.425:602$	33.222.836
1908 —	476.405:784$	29.806.379

A differença entre 1908 e 1907 é de 52.019:118$, ou sejam 3.416.457 libras esterlinas a menos no anno que vae decorrendo.

Na exportação o decrescimento foi ainda mais sensivel, como se póde ver pelo seguinte quadro:

Annos	Moeda nacional	Libras
1906 —	596.715:989$	40.025.140
1907 —	744.153:755$	46.857.645
1908 —	547.685:595$	34.263.423

A differença para menos, entre os dois ultimos annos, foi de 196.468:160$, ou sejam 12.594.222 libras esterlinas, contra o anno de 1908.

A diminuição na exportação accentuou-se em todos os nossos principaes artigos, com excepção do cacáo.

Assim temos, em libras esterlinas:

Generos	Em 1907	Em 1908
Café.....	24.414.273	17.946.217
Borracha.	11.193.847	8.318.190
Fumo.....	1.262.648	812.689
Assucar...	125.503	99.219
Matte.....	1 315.227	1.258.[illegible]
Cacáo......	1.556.295	1.678.[illegible]
Algodão...	1.596.548	149.272

As differenças para menos, por generos, são no anno corrente:

Café......	6.468.056	libras
Borracha..	2.875.657	»
Fumo.....	449.960	»
Assucar...	26.284	»
Matte.....	57.121	»
Algodão..	1.447.276	»

Nas outras mercadorias de exportação, que pela sua menor importancia não são especificadas na estatistica, tambem a differença foi de 1.392.134 libras esterlinas a menos.

Ainda assim, a balança commercial foi favoravel em 4.457.044 libras esterlinas; mas esta differença é muito reduzida em comparação com os dois annos anteriores, em que ella accusou: em 1906, um saldo de 13.861.248 e, em 1907, de 13.634.809 libras esterlinas.

500 CONTOS

GRANDE LOTERIA DO NATAL

Sabbado, 19 do corrente

Realiza-se hoje, ás 2 horas da tarde, o despacho semanal collectivo do ministerio.

Roupas feitas, preços de real liquidação, na Casa Carnaval de Veneza.

Foi promovido a terceiro escripturario da Directoria Geral de Estatistica o praticante da mesma Affonso Lopes de Almeida.

Ao ministro da marinha o da pasta da industria e viação declarou que, para poder ser privilegiada a invenção do oleo mineral denominado "Petroleno", preparado pelo capitão-tenente pharmaceutico Guilherme Hoffmann Filho e destinado á lubrificação e conservação das machinas de torpedos, é necessario que o respectivo autor requeira nos termos do regulamento de 30 de dezembro de 1882.

Photographia CARLOS ALBERTO. Avenida Central 102

Foi exonerado, a pedido, o engenheiro José Lopes Pereira de Carvalho Sobrinho do cargo de inspector do Serviço de Povoamento.

Requerimentos despachados pelo ministro da industria, viação e obras publicas:

Superintendente municipal de Blumenau — Compareça na 1ª secção da Directoria Geral de Industria, afim de sellar devidamente o requerimento.

Adelino Augusto Teixeira — Deferido.

Banho de mar em casa 500 rs. S. Pedro, 24.

O ministro da industria e viação approvou a multa de 500$ imposta pelo inspector geral de navegação á Empreza Esperança Maritima, por não haver ainda apresentado os mappas estatisticos do movimento de passageiros e cargas, relativos ao 1º semestre deste anno.

Tomem cacáo soluvel.
Tomem café Globo.
Tomem chocolate Bhering.

Será publicado hoje o decreto que approva, com modificações, os estudos definitivos do trecho de 46 kilometros e 200 metros, a contar do kilometro 14, e mais 600 metros do prolongamento da Estrada de Ferro de Sobral.

"Casa Paris" 302, 0$3 e 7$3, termos sob medida. Tecidos de [illegible] Andradas 37, esquina da rua do Hospicio

O director da Imprensa Nacional foi autorizado a providenciar no sentido de serem impressos, naquella repartição, 2.000 exemplares da obra *Hygiene dos campos* do dr. Augusto Bernacchi.

TRAVESSIA TETRICA

UM NAVIO SINISTRO

HOSPITAL E CARCERE

DEVASTAÇÃO PELO SARAMPO

PASSAGEIROS ALGEMADOS

EMIGRANTES CLANDESTINOS

De Las Palmas ao Rio...

O «Francesca», vapor de longo curso, zarpou de Las Palmas, trazendo em seu bojo 1.187 passageiros, na sua maioria emigrantes.

Vinha na pôpa, a fluctuar ao sôpro das brisas marinhas, o pavilhão austriaco.

Longe do littoral, quando no horizonte já não se desenhavam os contornos da terra e apenas o céo contemplava o barco a vencer a immensidade das aguas, o commandante, velho lobo do mar, descobriu no fundo do porão, agglomerados e esquivos, cêrca de vinte homens, maltrapilhos, semi-nús...

Chamou o pessoal de bordo: ninguem os reconheceu como passageiros. Inquiriu-os e elles afinal contaram a sua historia.

Eram hespanhoes e queriam deixar Las Palmas em busca de um paiz que lhes offerecesse uma espectativa de dias mais risonhos.

Sem recursos para a viagem, aproveitaram-se de um momento de inadvertencia e confusão das autoridades do porto e dos vigias de bordo e conseguiram penetrar no «Francesca» misturando-se com os emigrantes que para o Rio de Janeiro e Buenos Aires trazia o transatlantico austriaco do porto de Trieste. O commandante, alma rude e inaccessivel á piedade, quiz pagar-se com o trabalho dos miseros. Seria o preço da passagem.

Elles protestaram contra a inclemencia e rudeza dos serviços pesados e esfalfantes que lhes impunham.

Clamaram e clamaram em altos gritos, numa algazarra infernal... Não queriam sujeitar-se a ser *bestas de carga*, nos trabalhos forçados com que o commandante entendera castigar-lhes a audacia.

V. Orschulek, chamou alguns grumetes e mandou por elles agarrar os hespanhoes insubordinados.

Travou-se uma luta.

De um lado o pequeno punhado de rebeldes; do outro, a marinhagem chamada para subjugal-os. Foi curto o conflicto. Presos e mettidos a ferros, os pobres hespanhoes soffreram as torturas do carcere e das galés até que chegaram a este porto.

Emquanto isto se passava, um quadro differente mas de côres igualmente tetricas se apresentava a bordo do fatidico transatlantico.

Lavrava, da prôa á ré uma terrivel epidemia de sarampo.

No fundo do navio, na promiscuidade da miseria, do infortunio e da desgraça, o mal dizimava sobretudo pequeninas vidas, ainda em botão que as pobres mães aconchegavam no seio, aquecendo-lhes os corpinhos frageis marcados de sarnas damninhas e escaldados da febre inflammatoria.

Eram esses os dois quadros que as autoridades do nosso porto presenciaram quando, hontem, deitou ferros nas aguas da Guanabara, sinistro e escuro, o navio fatidico, mixto de hospital e de carcere...

* * *

O «Francesca» é um grande paquete de carreira da Companhia Unione Austriaca di Navigazione, outrora pertencente á Austro Americana e Fratelli Cosulich, destinado a fazer viagens entre Austria-Hungria e Buenos Aires, com escalas pelos portos de Trieste, Las Palmas, Rio de Janeiro e Santos.

Destinado a conduzir emigrantes, o «Francesca» nesta viagem trazia 1.208 passageiros, dos quaes 434 com destino a esta capital.

Ao chegar a Las Palmas, para receber os emigrantes destinados á America do Sul, aproveitando-se da confusão que reinava a bordo, alguns individuos em numero de vinte, mais ou menos, dirigiram-se para bordo do paquete, no firme proposito de seguirem viagem clandestinamente, com destino a Buenos Aires.

Passou-se isto em 20 de novembro ultimo.

Quando já em viagem, horas depois, na occasião em que se procedia á chamada ou á conferencia dos passageiros, a officialidade de bordo verificou a existencia a bordo de maior numero de passageiros do que os que constavam dos registros, precisamente aquelles que illudindo a vigilancia de bordo tinham embarcado clandestinamente.

Do que se passava foi logo scientificado o commandante do paquete sr. V. Orschulek, o qual immediatamente ordenou que fossem cobradas as passagens de todos elles, exigindo por cada um 120 pesos. Como não pudessem satisfazer esse pagamento foram elles obrigados a trabalhar a bordo, para compensar a importancia das passagens.

Succedeu, porém, que a maioria delles não quiz submetter-se áquellas ordens.

Enfurecido, o commandante Orschulek determinou que fossem postos a ferros immediatamente todos os que não quizessem obedecer ás suas ordens, o que de facto se fez em relação aos que não quizeram pagar as passagens ou sujeitar-se ao trabalho. Apenas uns quatro obedeceram ao commandante.

Assim vieram algemados durante quasi toda a viagem os desobedientes, até que cinco ou seis dias depois, outros passageiros de 2ª classe, compadecendo-se da sorte dos infelizes se quotizaram para satisfazer o pagamento das quantias exigidas.

* * *

Finalmente, hontem, logo ás primeiras horas da manhã, lançava ferro neste porto o «Francesca», que recebeu as visitas da saúde e da policia maritima, que tomaram conhecimento do que se havia passado a bordo durante a tetrica viagem.

Pelas autoridades sanitarias foi constatada a existencia de trinta creanças atacadas de sarampo e pelas autoridades policiaes o conhecimento dos factos que acima narramos.

Do «Francesca» haviam desembarcado os 434 passageiros e, quando pouco faltava para o navio levantar ferro, afim de proseguir a sua viagem, o commandante, de commum accordo com o agente da companhia neste porto, resolveu fazer desembarcar á força os emigrantes clandestinos, incorrendo, assim em grande falta, pois momentos antes havia sido notificado de que não poderia desembarcal-os aqui sem ordem superior ou sem uma explicação necessaria.

Com evidente desobediencia, aproveitando-se a faina de bordo, pois já o «Francesca» estava em movimento, foram dezoito daquelles, desgraçados como que atirados para bordo de um saveiro ao serviço da agencia, e trazidos para terra, onde ficaram á mercê dos cuidados das nossas autoridades.

A policia maritima procurou ainda impedir a saida do navio mas as suas intimações não foram cumpridas, resultando de tudo isto serem considerados como unicos responsaveis do que se passou os agentes da companhia nesta cidade, os srs. Davidson, Pullen & C.

* * *

E' esta a relação dos individuos embarcados clandestinamente em Las Palmas, e que da mesma forma fôram aqui desembarcados:

Miguel Ignez Pelaif, Antonio Conceição Ferreira, Baldera Piemartim, Sebastião Canhado Duchousan, Francisco Garcia Muñoz, Antonio Gonçalves Reis, José Gallart Amedis, José Manoel Deltouro, Joaquim Pedro Matheus, Manoel Rameiro Quevedo, Manoel Madeira Ernandez, Francisco Dostunu, José Cruz Martinez, Francisco Perez Delagres, João Perez Cruz, João Feliciano Sevilla, João Iglesias Pallão, Camillo Sant'Anna Ernani, Ignacio Soares Montedoca, Fructuoso Romera, João Mussilia Fabregas e Manoel Guadelupe Luz.

Todos são de nacionalidade hespanhola e, em vista do que se passava, o major Trajano Louzada, inspector da policia maritima, providenciou para que elles fossem abrigados até terem conveniente destino, dando do facto conhecimento á Repartição Central de Policia.

São todos individuos robustos. Alguns têm nas physionomias vestigios dos máos tratos a que foram submettidos durante a viagem.

A' noite, como não houvesse logar para accommodar a todos, o dr. Mariano de Medeiros, 2º delegado auxiliar, providenciou para que elles fossem recolhidos á sala dos agentes.

Hoje ficará decidido esse caso, e ao que parece os agentes da companhia a que pertence o «Francesca» vão ser multados por haverem ordenado o desembarque dos dezoito homens, sem o consentimento das nossas autoridades.

* * *

Ainda sobre a tetrica viagem do «Francesca» temos a relatar o seguinte:

Como passageiro de 3ª classe dirigia-se a esta porto o sr. Hyppolito Manoel Reis, africano, que trazia a sua bagagem juntamente com as dos immigrantes.

Aqui chegando, era natural que Hyppolito tivesse a sua bagagem á mão para desembarcar. Tal não aconteceu. Com a precipitação que reinava a bordo do *Francesca*, succedeu que não foi desembarcada a bagagem daquelle passageiro, a qual continha grandes valores, vendo-se o mesmo forçado, contra a sua vontade, a seguir viagem até Buenos Aires, tendo ainda que pagar tres libras pela sua passagem.

Deste facto tambem tomou conhecimento a Inspectoria de Policia Maritima.

* * *

O dr. Astolpho de Rezende, 3º delegado auxiliar, mandou declarar á reportagem que os factos passados a bordo do *Francesca* não tinha fundamento.

Apezar disso aqui o deixamos estampado com todos os detalhes, tal qual nos informaram os infelizes emigrantes.

VICTIMAS DA INSOLAÇÃO

Na cidade e em Nictheroy

QUATRO CASOS FATAES

Com a alta temperatura que reinou durante o dia de hontem era de esperar que houvesse victimas de insolação, o que effectivamente succedeu.

Temos de facto a registrar dois casos fataes.

O primeiro na rua Barão de S. Felix, proximo ao largo do Deposito.

Por alli transitava o trabalhador Francisco Marques, de nacionalidade portugueza, casado e residente na rua acima citada n. 176, quando foi accommettido de uma syncope, produzida pelo calor que então fazia.

Soccorrido immediatamente pelo Posto Central da Assistencia Medica, foi removido para a Santa Casa, onde falleceu horas depois.

O segundo caso deu-se na rua das Laranjeiras, e foi fulminante.

Passava por aquella rua, ás 4 horas da tarde, o subdito italiano Angelo de tal, quando falleceu repentinamente, em consequencia de insolação.

O pobre homem foi removido para o Necroterio, onde ficou aguardando o exame medico da policia.

Em Nictheroy

Na visinha capital fluminense deram-se hontem tambem dois casos de insolação.

O primeiro delles foi em Manoel Soares, portuguez, com 30 annos de edade, trabalhador na ilha do Vianna.

Soares vinha para terra, a bordo de uma chata, quando, subitamente acommettido de insolação, tombou ao mar.

Soccorrido por amigos, foi o infeliz transportado para terra e collocado em um carro, afim de ser recolhido ao hospital de S. João Baptista.

Manoel Soares falleceu em viagem para aquelle estabelecimento de caridade.

O segundo caso foi em Manoel Gomes da Cruz, portuguez, com 27 annos de edade, residente á rua do Barão de Mauá n. 52 e operario das officinas de Wilson Sons & C., da ilha da Conceição.

Após o seu desembarque na Ponta d'Arêa aquelle operario falleceu instantaneamente atacado do terrivel mal.

O dr. Ferreira de Figueiredo, medico legista da policia, fará hoje o competente exame em ambos os corpos.

Roupas feitas, preços de real liquidação, na Casa Carnaval de Veneza.

A Camara dos Deputados iniciou, hontem, a votação das emendas offerecidas ao projecto de orçamento do Ministerio da Industria, Viação e Obras Publicas.

Dentre as 320 emendas apresentadas a esse orçamento, a Camara se pronunciou sobre 164, devendo hoje proseguir na votação das restantes.

Figuram nas emendas approvadas as seguintes:

do sr. Jorge de Moraes, autorizando o governo a rever o contrato com a Amazon Telegraph Company, de modo a poder ella melhor servir os interesses geraes da região do Amazonas, para modificação das taxas telegraphicas, collocação de cabo duplo, augmento da linha actual e outros melhoramentos que a experiencia houver indicado;

do sr. Graccho Cardoso:

«Art. Fica o governo autorizado a reorganizar sem augmento de despesa os serviços a cargo da Repartição Geral dos Telegraphos, de accordo com as bases seguintes:

a) modificando a organização das tres divisões actuaes, effectuando o desdobramento ou fusão de serviços que a experiencia tenha aconselhado;

b) modificando a organização dos districtos telegraphicos e a classificação das estações;

c) remodelando os serviços de contabilidade, de modo a simplifical-os quanto possivel dentro dos preceitos geraes da contabilidade publica;

d) revendo os quadros do pessoal, de fórma a adaptal-os á nova organização dos serviços, devendo ser providos por concurso os cargos que não o possam ser por accesso;

e) instituindo gratificações locaes, afim de compensar a differença de condições de subsistencia nos varios pontos do paiz.

Paragrapho unico. As providencias que forem de attribuição legislativa serão opportunamente submettidas á apreciação do Congresso»;

do mesmo:

«Art. O governo nomeará uma commissão technica mixta, composta de representantes dos ministerios da Industria, Viação e Obras Publicas, da Guerra e da Marinha, á qual delegará a incumbencia de organizar o serviço radio-telegraphico nacional, para o trafego não só da marinha de guerra e communicações militares dos pharoes e balisas, mas tambem commercial e da exploração particular e temporaria»;

do sr. Calogeras:

«Art. Fica o governo autorizado a entrar em accordo com as empresas particulares de linhas telegraphicas e companhias de vias ferreas para o fim de estabelecer o trafego mutuo com as linhas federaes ou permittir o assentamento de conductores proprios da Repartição Geral dos Telegraphos nos postes daquellas empresas ou companhias, tendo-se em vista sempre harmonizar as taxas cobradas por essas e pela repartição federal»;

do mesmo:

«Art. Fica o governo autorizado a promover accordos para a ligação, construcção de linhas e trafego mutuo da rêde telegraphica nacional com as dos paizes limitrophes, e bem assim a rever os existentes, abrindo para esse fim creditos até......... 500:000$000»;

do sr. Rodolpho Paixão:

«Ao art., verba 5ª (Auxilios á agricultura e industria):

Augmente-se de 50:000$ a consignação relativa a auxilio aos agricultores e criadores, para a introducção de animaes destinados á reproducção, etc., de accordo com o regulamento approvado pelo decreto n. 6.134, de 18 de abril de 1907»;

do sr. Christino Cruz:

«Na verba 5 — Auxilios á agricultura, distribuição de plantas e sementes: augmentada de 100:000$, para distribuição de plantas, sementes, publicações, instrucções aos agricultores»;

do sr. Eloy de Souza:

«A' rubrica 7 — Immigração e Colonização: Na sub-consignação — Serviço nos Estados — accrescente-se depois das palavras — localização de immigrantes: inclusive distribuição gratuita de quinino ás populações do extremo norte»;

do sr. Barbosa Lima, autorizando o governo a instituir e regular, na Estrada de Ferro Central do Brazil e em todas as demais officinas e dependencias do ministerio da viação, caixas de pensões para os respectivos operarios e diaristas, modeladas de accordo com as organizações dadas ás da Imprensa Nacional e Arsenal de Marinha desta capital».

Cortinas, cortinados e todos os artigos para ornamentar casas. Henrique Boiteux & C., Uruguayana 27.

Os srs. Pereira Bastos & C. enviaram-nos dois exemplares do «Polidor Moderno» para lustrar calçado.

Agradecidos.

Roupas feitas, preços de real liquidação, na Casa Carnaval de Veneza.

COMO SE LIQUIDA

De passagem hontem, pela rua do Ouvidor, vimos grande ajuntamento em frente a um grande estabelecimento commercial desta praça e parando tambem indagámos do que se tratava, não só pelas informações bem como pelo que de *visu* verificámos, achámos que tal ajuntamento era natural, pois a todos causara verdadeira admiração os preços baratissimos marcados na grande liquidação que está fazendo o conhecido estabelecimento o **O Rio Triumphal**, á rua do Ouvidor 73, não só em roupas sob medida que é a especialidade da casa, bem como em todos os artigos de que o mesmo se compõe; como sejam: roupas brancas, calçados, chapéos do Chile, Panamá, palha e outros, guardas-chuvas, bengalas e muitos outros artigos para homens e roupas de cama e mesa.

E' assim que se liquida, pois até hoje ainda não vimos preços tão baratos em outra qualquer liquidação das muitas que diariamente se fazem nesta capital. Visitem o conceituado estabelecimento, examinem seus preços que ninguem deixará de comprar.

Mobiliario elegante com 36 peças 1:700$— Auler & C., rua da Uruguayana 63.

FALSIDADES TELEGRAPHICAS

Escrevem-nos:

«Não é a primeira vez, que os dominadores do infeliz Estado do Pará, sem pudor e sem escrupulos mandam para aqui noticias telegraphicas como esta, que o *Jornal do Commercio* estampou na sua edição de hontem:

«Amanhã far-se-á a eleição do governador.

A opposição declarou abster-se, visto contar com 4.065 eleitores, quando o partido republicano tem 50.000 alistados.»

E' falso, absolutamente falso, que alguem da opposição politica, forte e invicta, que ha longos annos vive a lutar naquelle Estado, tenha feito semelhante declaração.

O pessoal que lá obedece ás ordens do sr. A. Lemos, inventou agora essa cifra, de 50.000 eleitores. Admira que se contentassem com tão pouco.

Seria em verdade original que a opposição do Pará se prestasse a figurar como comparsa nessa comedia da nomeação do successor do sr. Augusto Montenegro.

O Pará é um Estado posto fóra da Constituição e das leis da Republica.

De tempos a esta parte os annaes politicos daquella terra abundam em crimes. Que papel faria a opposição comparecendo a comicios eleitoraes fantasticos? Onde é que funccionam as mesas dessas eleições?

E' lá publico e notorio que todos os documentos relativos a pleitos eleitoraes são feitos na capital do Estado, redigidos e concertados pelos galopins ao serviço do mandão local.

Como disputar um cargo de eleição popular na terra em que acima do direito e da lei, domina o punhal do assassino?

Pois não é isso já agora do dominio publico?

Prova disso é o ultimo e recente acto do ministro da fazenda, dispensando das funcções de inspector da Alfandega de Belém, o coronel Maia Filho, que fôra ali o terror dos roubadores do fisco, concorrendo para que a renda federal crescesse na proporção em que se esvasiavam as bolsas dos contrabandistas.

O sr. David Campista, como é sabido, não deu ao sr. Maia Filho a dispensa do cargo, que esse honrado funccionario exerceu com tanto proveito para os cofres publicos, sinão porque o seu coração de chefe de familia apiedou-se da sorte que aguardava o digno inspector, caso teimasse o governo federal em fazel-o regressar ao seu posto de honra e de sacrificio.

Com ares solennes, como que jurando sobre laminas de punhaes, os amigos do governo do Pará aqui assoalhavam que a regressar áquelle Estado o sr. Maia Filho, de lá não tornaria vivo.

E o sr. David Campista, por um movimento bom e generoso de piedade, embora a alguns pareça fraqueza, não quiz sacrificar o seu digno auxiliar, immolando-o aos odios e aos impetos sanguinarios e ás furias implacaveis da gente, que transformava a Alfandega na caverna farta de Ali-Babá.

Quanto aos taes 50.000 eleitores, com que o sr. A. Lemos vive agora a negociar o seu apoio á futura eleição presidencial, servindo-se dessa isca falsa para illudir a boa fé dos candidatos, já de ha muito que a *Folha do Norte* tratou dos processos, graças aos quaes, no papel figura uma lista de nomes forjados, séres imaginarios inventados para avolumar a massa eleitoral daquelle Estado.

Numa serie de brilhantes editoriaes que correm reunidos em opusculo, aquelle brilhante e valente orgão de combate á execranda oligarchia paraense, narrou as miserias e as baixezas de que serviu o governo do sr. Montenegro, instrumento cego do sr. A. Lemos, para augmentar o rol dos eleitores da firma contrabandista, impedindo o alistamento dos membros da opposição.

Precedendo a esses artigos, figura esta declaração estampada na primeira pagina do folheto, que tem por titulo — *O alistamento eleitoral do Pará* —:

«Emquanto o sr. Antonio José de Lemos não consentir que a policia e as autoridades judiciarias facilitem attestados de residencia aos correligionarios do dr. Lauro Sodré, — têm estes cidadãos o direito de o considerar um chefe politico sem prestigio, medroso e covarde.

Com o systema que s. s. adoptou, de impossibilitar o alistamento dos seus adversarios, qualquer demonstração de força não passa da mais rançosa pomada.

Cumpra a lei, e verá...»

E isso não obstante, ainda com os elementos de que póde dispôr, não hesitará a opposição, que é no Estado do Pará uma grande força politica, unida e organizada em todo o interior, concorrer ás urnas, uma vez que inspirados pelo amor do bem publico e animados pelo desejo de moralizar a Republica, os poderes federaes quando tenham de funccionar como verdadeira junta apuradora, pela justiça das suas decisões, dêem alento ás opposições, condemnando os processos indecorosos de falsificação eleitoral.

Que papel porém faria a opposição nesse pleito cujo resultado será o fruto dos conchavos e das indecentes combinações desse ajuntamento illicito de consciencias servis, que é o Congresso Legislativo do Estado, presidido pela batuta sinistra do sr. Antonio Lemos?»

Em solidez, elegancia e durabilidade, os calçados de Borges, Villaça & C., marca registrada «São Paulo». Não confundam com outros de egual procedencia. Unicos depositarios: Sete de Setembro 79.

Pela diplomacia

O sr. Miurta, secretario da legação do Japão, desceu hontem de Petropolis, afim de seguir no dia 6 para o seu paiz.

— Subiram hontem para Petropolis os ministros da França e do Mexico.

— Esteve muito animada hontem a recepção na legação da Austria-Hungria, pelo motivo do 60º anniversario do reinado do imperador Francisco José I.

Compareceram o nuncio apostolico, quasi todo o corpo diplomatico e familias dos ministros estrangeiros e de membros da colonia austriaca.

O ministro recebeu muitos telegrammas de felicitações das autoridades brasileiras e de muitas outras pessoas.

— O ministro da Allemanha, que continúa enfermo, deve partir para a Europa no dia 26 do corrente.

Serraria, Carpintaria, Marcenaria e Tornearia MOSS, IRMÃO & C. 132 rua Barão S. Felix 134.

GENERAL MARINHO

Falleceu hontem, victimado por uma infecção intestinal, o illustre general José Maria Marinho da Silva, ministro do Supremo Tribunal Militar.

O bravo militar, que era um verdadeiro typo de virtude e probidade, fez-se pelo seu proprio merecimento, fez-se pelo seu proprio valor. Ainda creança alistou-se como voluntario no 33º corpo e marchou para a guerra do Paraguay, onde em poucos mezes se distinguiu tanto que mereceu de Caxias a sua promoção a alferes por actos de bravura.

Mais do que as nossas palavras diz a sua fé de officio, cujo resumo publicamos abaixo.

O general Marinho morreu cercado dos carinhos e desvelos de sua inconsolavel familia e dos cuidados dos seus amigos e camaradas de classe, inclusive seu medico assistente, o dr. Franco Lobo. Seu passamento teve logar ás 2 1/2 horas da tarde, em sua residencia á rua Tavares Ferreira n. 7.

Antes de succumbir, o general Marinho fez as suas ultimas declarações á sua exma. familia, sobresaindo entre ellas a de ser seu corpo transportado de sua residencia para o coche e do coche para o cemiterio por praças que tivessem servido sob seu commando e que pertençam ao 1º e 9º regimentos de cavallaria.

S. ex. tambem dispensou as honras militares a que tinha direito.

A' hora em que estivemos na casa do illustre morto, vimol-o fardado com o 1º uniforme, estando completamente coberto de flores.

Na sala de visitas, que foi transformada em camara ardente, vimos entre outras pessoas: os marechaes Camara, Argollo e Hermes, generaes Pedro Paulo, Caetano de Faria e Dantas Barreto, coroneis Ismael da Rocha, Luiz Cardoso e Pedro Pinheiro, capitães Florindo Ramos e Leovegildo de Paiva, innumeras senhoras e outras pessoas.

O enterro do general Marinho sairá ás 4 horas da tarde da rua Tavares Ferreira para o cemiterio do Cajú.

Os funeraes serão feitos por conta do Estado, em virtude de deliberação tomada pelo presidente da Republica e marechal Hermes da Fonseca.

O 1º regimento de cavallaria, que foi commandado pelo general Marinho, resolveu fazer-se representar no enterro por uma commissão composta do coronel Luiz Cardoso, major Eduardo Barbosa e mais dois officiaes.

Esse regimento depositará uma corôa com a inscripção «Ao general José Maria Marinho da Silva. Saudades do 1º regimento.»

Ao receber a triste noticia o regimento suspendeu todos os seus exercicios e encerrou o expediente.

O marechal Camara, chefe do estado-maior, logo que teve communicação do passamento do seu illustre collega, encerrou o expediente de sua repartição e pessoalmente scientificar a triste e dolorosa noticia ao marechal Hermes, ministro da guerra.

O general Caetano de Faria commandante do 4º districto militar, em nome do marechal Xavier da Camara, chefe do estado-maior do Exercito, mandou convidar os commandantes das 7ª, 8ª e 9ª brigadas corpos, estabelecimentos militares e respectivas officialidades, para acompanharem hoje o enterro do extincto general de divisão José Maria Marinho da Silva, saindo o feretro de sua residencia, rua Tavares Ferreira n. 7, estação do Rocha.

MULHER MYSTERIO

Morta sob as rodas de um trem — Cadaver esphacelado

Não se trata de um caso de suicidio, o que affirmam as muitas testemunhas que o presenciaram.

Todavia reveste-se o mesmo de uma circumstancia um tanto mysteriosa, que bastante preoccupou e preoccupa ainda a attenção da policia.

A mulher mysterio é uma pobre mulher, que hontem, casualmente ou não, foi apanhada pelo trem S. U. 62, na estação de S. Francisco Xavier.

A desgraçada ficou num estado deploravel e ao serem revistadas as suas roupas, encontrou a policia, em um dos bolsos uma carta nestes termos:

«A mulher mysterio...

A sua vida é um romance. O resto eu não sei».

Noutro bolso esta declaração escripta, um tanto mysteriosa:

«Herança jacente Antonio Francisco de Ornellas, natural da cidade de Funchal capital das ilhas da Madeira. Falleceu em 26 de junho de 1836 na provincia do Rio de Janeiro, sendo o seu espolio arrecadado e recolhido como herança jacente por não constar ter herdeiros e morrer sem testamento, a thesouraria de Nictheroy, na importancia superior a 350:000$000.»

A policia encontrou mais um cartão com o nome — Eliezer dos Reis.

A policia está seriamente preoccupada com o mysterio que envolve a morte desta mulher.

O director da Recebedoria multou em 200$000 cada um dos negociantes Cunha & Gonçalves, Manoel Ribeiro e Maria José, por negociarem sem patente de registro.

Esmagado por um bonde

Na rua Vinte e Quatro de Maio — A autopsia

Pelo dr. Roquette Pinto, medico legista da policia foi feito hontem o exame cadaverico de Ernesto Antonio da Silva, que na madrugada de hontem morreu esmagado sob as rodas de um bonde na rua Vinte e Quatro de Maio.

Foi attestada a *causa-mortis* como sendo consecutiva a esmagamento total do corpo.

A' tarde ainda não havia comparecido no Necroterio, pessoa alguma para tratar do enterro desse infeliz.

Na rua General Pedra

Ficou averiguada a identidade do individuo desconhecido que tambem na madrugada de hontem foi colhido por um bonde da Carris Urbanos, na rua General Pedra, como noticiámos.

Trata-se de Luiz Maria Monteiro, de nacionalidade portugueza, com 62 annos de edade, casado, trabalhador e residente á rua João Caetano n. 123.

O reconhecimento foi feito por um irmão da victima, sendo o facto levado ao conhecimento das autoridades do 14º districto ás 5 horas da tarde. Depois de ser o cadaver convenientemente examinado pelo dr. Roquette Pinto, medico legista da policia, foi sepultado no cemiterio de S. Francisco Xavier, a expensas de sua familia.

Mais uma victima

Na 24ª enfermaria do hospital da Misericordia, onde se achava em tratamento, falleceu hontem pela manhã, a nacional de cor parda Maria Salomé, que ha dias, foi victima de uma quéda dum bonde que passava pela rua do Jardim Botanico.

O diagnostico foi passado pelo dr. Guilherme Frota, que attestou a «causa-mortis» pela gangrena em consequencia dos ferimentos que a pobre mulher recebeu naquella quéda.

O seu cadaver achava-se depositado no Necroterio do hospital onde aguardava o exame medico-legal da policia.

Correio dos Theatros

Nacionaes & estrangeiras

No circo Spinelli continúa com muito agrado o «Punhal de Ouro» ou o «Diabo Negro».

— No Recreio sobe hoje á scena *A Morgadinha de Val-Flor*, em beneficio da S. P. M. Praia da Gloria.

— No Apollo a *Filha de Maria Angú* dá hoje mais um espectaculo.

— No Pavilhão Internacional o programma variado de hoje chamará innumeros espectadores.

Programma nos cinematographos, para hoje:

Parisiense: Quebec de hoje; Os descobridores; Magnificencias da Sicilia antiga; Acaso providencial; O camello desemfreado.

Pathé: No paiz dos Lapões; Alma penada; Pesadello e bello sonho; Benevenuto Cellini; Electrico hotel.

Paris: Viagem á Russia; Incrivel botanico; Vampiros da costa; A sêde; O louco dos penhascos; Alarma á meia noite.

Moulin-Rouge: Programma variado e genero alegre.

Rio Branco: Na terra dos Lapões; Tribulações de um sobrinho; Othello; Pesadellos e sonhos felizes; Benevenuto Cellini; Dues dos Paraguas; Alma penada.

UM ESCANDALO

ENTRE DOIS ADVOGADOS

Na praia de Botafogo

POR EQUIVOCO...

O inquerito policial — Depoimentos tomados — O que se apurou — Máo resultado de um engano — O estado do ferido — Como se deu o facto — Na delegacia do 7º districto

O Corso de hontem, na praia de Botafogo, acabou mal. As lindas avenidas daquella praia apresentavam um aspecto encantador, graças á animação que lhe era emprestada pelo vae-vem continuo de lindas carruagens e barulhentos automoveis, regorgitando de passageiros elegantes e alegres.

Eis, porém, que em meio essa atmosphera de vivacidade e bom gosto estala um tiro de revólver e ha um moço attingido pelo projectil. Pessoas amigas que o rodeavam amparavam-no, emquanto outras prendiam o aggressor, quando este pretendia fugir. Attrahida pela nota escandalosa, toda a gente correu para o local em que ella se dera. Em um apice centenas de pessoas se agruparam.

No pavilhão Mourisco

onde occorrera o facto escandaloso.

Ahi, entregues á policia, estavam o dr. Paulo Guaraciaba, que tinha um ferimento na face direita, de onde jorrava sangue em quantidade, e o dr. Carlos Soares Guimarães, advogado do nosso fôro, cujo estado nervoso denunciava logo ter sido elle um dos personagens da scena pouco antes desenrolada.

No grupo achavam-se ainda os drs. Jorge Gomes de Mattos e Braz da Nova Friburgo, delegados policiaes dos 7º e 21º districtos, que tem arrolando testemunhas do caso, estando no numero destas o dr. Torquato de Figueiredo, juiz da 2ª vara commercial, que tambem ali se achava presente.

Tomadas as primeiras declarações, restabeleceu-se assim a scena violenta, com os respectivos antecedentes:

De ha muito, e por motivos derivantes da sua profissão de advogado, o dr. Carlos Soares Guimarães se incompatibilizara com o dr. Torquato de Figueiredo, por haver este prejudicado interesses seus com sentenças dadas em questões advogadas pelo dr. Guimarães. Desde então o dr. Carlos Guimarães hostilizava o juiz seu desaffecto, sem comtudo atacal-o abertamente.

Hontem, porém, e segundo declararam á policia do 7º districto varias testemunhas, a velha inimizade exteriorizou-se por maneira a mais offensiva, e dahi derivou-se, si bem que indirectamente, a scena de sangue de que foi victima o dr. Paulo Guaraciaba.

O caso de hontem, segundo referem varias pessoas, teve começo em logar distante do que serviu de scena a seu epilogo.

Em companhia de seu amigo Orozimbo Muniz Barreto, o dr. Torquato de Figueiredo assistia ao desfilar das carruagens, sentado em um dos bancos das avenidas de Botafogo, quando junto a elles passou, de tilbury, o dr. Carlos Guimarães, que se dirigia á sua residencia, na rua D. Marianna 34. Diz-se que, ao passar por aquelles dois senhores, o dr. Carlos Guimarães, fitando o juiz da 2ª vara commercial, lhe atirára um aceno immoral e logo outro offensivo á honestidade do magistrado, a quem ainda chamou de «venal».

Afim de evitar maior escandalo, o dr. Torquato de Figueiredo diz ter saido do local em que se achava, seguindo, acompanhado de seu amigo acima referido para o pavilhão mourisco, em cujo vestibulo parou, afim de cumprimentar o dr. Paulo Guaraciaba, que ali palestrava em uma roda de amigos e ao qual relatou o incidente de pouco antes.

Estavam nessa palestra quando parou á porta do Mourisco o tilbury 817, que conduzia o dr. Carlos Soares Guimarães.

Este, com as feições ligeiramente alteradas, apeou-se da tipoia e, escalando a escadaria do Mourisco dirigiu-se ao grupo de que fazia parte o dr. Torquato. Temendo uma nova scena desagradavel entre o recem-chegado e o juiz, o dr. Paulo Guaraciaba separou-se deste, indo ao encontro do primeiro, afim de acalmal-o.

Essa intervenção não teve, porém, o tempo necessario para se manifestar. O dr. Carlos Guimarães, sacando de um revólver que comsigo trazia, apontou-o para o rosto do dr. Guaraciaba e desfechou a arma, indo o projectil bater no rebordo do maxillar superior, pouco abaixo do olho direito.

Encontrando a resistencia que lhe era opposta pela rigidez ossea, a bala resvalou e, furando a aba do finissimo chapéo que o aggredido trazia, perdeu-se no espaço. A dôr produzida pelo ferimento cegou o dr. Guaraciaba, que deu um murro tremendo na testa do seu aggressor.

O dr. Guimarães, commettido o facto, correu a tomar o seu tilbury, em cujo interior foi preso pelo escrevente Mauro, do 7º districto, que ali chegára no momento, em companhia das duas autoridades acima referidas.

Effectuada a prisão do accusado, seguiram todos para a séde do 7º districto, onde foram tomadas as primeiras

Providencias da policia

Começaram estas pela requisição de um medico do Posto de Assistencia que medicasse o ferido. Minutos depois compareceu ali o dr. Machado Guimarães, que pensou o ferimento do dr. Guaraciaba, cujo estado nada tem de grave.

Foram depois tomados os depoimentos do escrevente Mauro, do tilbureiro Antonio José de Almeida, conductor do 817, e, por fim, do dr. Torquato de Figueiredo e sr. Orozimbo Barreto, sendo todos unanimes em affirmar mais ou menos o que fica acima narrado.

Tomado o depoimento do offensor este declarou não conhecer sinão de nome o sr. Guaraciaba, ao qual ferira por pensar tratar-se de um capanga do dr. Torquato que o viesse aggredir. Comquanto extravagante, essa desculpa teve que ser aceita pelo offendido, que, apezar disso, não se conformou muito com ella, tanto que hontem mesmo constituiu seu advogado o dr. Eugenio de Barros.

O dr. Guaraciaba tambem foi autoado por haver aggredido physicamente ao dr. Carlos Guimarães, que tem como advogado o conselheiro Silva Costa.

Depozeram ainda outras testemunhas, entre ellas o academico Altir Antunes.

Notas soltas

Ao saber do que se passára, uma «étoile de concert» das relações do dr. Paulo Guaraciaba teve uma syncope nervosa, sendo soccorrida no Mourisco, onde a recolheram.

—Depois de prestar fiança, o dr. Guaraciaba recolheu-se á sua residencia, até onde foi acompanhado por grande numero de amigos seus.

—No processo funccionou o escrevente Octaviano, da 2ª delegacia auxiliar, por se haver tornado suspeito o escrevente do 7º districto e estar enfermo o respectivo escrivão.

—O crime praticado pelo dr. Carlos Guimarães foi qualificado pelo dr. Jorge de Mattos, delegado do 7º districto, como tentativa de morte e, portanto, inafiançavel, e por isso o accusado passará hoje para a Casa de Detenção, onde ficará detido na sala dos abastados.

—Hoje irão depôr novas testemunhas, devendo os autos, devidamente relatados, ser remettidos ao juiz competente amanhã mesmo.

Ninguem deve fazer suas compras em roupa branca para homens e meninos sem ver os preços excepcionaes da Fabrica Confiança do Brasil, á rua da Carioca 83 e 87, onde se encontra tudo o que ha de bom e barato, por exemplo: tres lençoes para banho, em felpo, por 5$, colchas para casal a 4$, colletes, grande moda, para homem, a 4$, e tantos artigos, que só uma visita dos que ainda não conhecem.

AS CONFERENCIAS DE HONTEM

O professor Richet

O dr. Lacerda de Almeida

O capitão de fragata Souza e Silva

As conferencias do professor Richet

4 horas da tarde. Na Faculdade de Medicina, pavilhão Torres Homem. Assistencia constituida mórmente por professores. Lá se vêm, por exemplo, os drs. Augusto Brandão, Maciel Teixeira, Afranio Peixoto, Nascimento Bittencourt, Leitão da Cunha, Cypriano de Freitas. Medicos e alguns estudantes.

O professor Richet entra a falar. Extremamente sympathico, singularmente despreoccupado, claro e conciso, a dicção anhuilica, o gesto maisisimples e insinuante, — dirige-se ao auditorio:

—Supponde, por um instante, que estaes em Paris cursando a Faculdade de Medicina. Estamos na aula de physiologia. Lecciona o professor Richet. O assumpto da lição é, hoje, a asphyxia.

Asphyxia. Antes de mais nada, carece ser definido o assumpto. Consultemos a etymologia: a + sphygmos, isto é—sem pulso. Quer dizer, por outras palavras: sem circulação. (O radical sphygmos entra em muitos vocabulos medicos: sphygmogramma—traçado do pulso; sphygmographo—apparelho registrador do pulso, etc.)

Essa definição é exacta? Asphyxia quer dizer ausencia do pulso? Não. O termo tem razão de ser devido á falsa idéa que os antigos nutriam a respeito da asphyxia: julgavam que ella se ligava unicamente á circulação. Foi Bichat, numa experiencia celebre, quem provou á saciedade que a asphyxia dependia antes do apparelho respiratorio que do apparelho da circulação. Mas o termo ganhou os seus direitos—e ficou.

Por essa experiencia notavel em que, abrindo-se experimentalmente a trachéa de um cão e regulando-se á vontade o ar que entrava e sahia, por meio de uma torneira—ficou provada a influencia do apparelho respiratorio no phenomeno da asphyxia, tambem se impoz a conclusão do papel capital do oxygenio. Ausencia de oxygenio—asphyxia.

Sabe-se desde Pasteur que os seres inferiores, unicellulares, as baterias ou microbios, são divididos em aerobios e anaerobios. Os aerobios exigem oxygenio livre para viverem; só os anaerobios podem retiral-o das combinações. Mas os anaerobios, em geral, são apenas facultativos; raros o são obrigatoriamente. Haja vista o levedo da cerveja.

Como as bacterias em geral, todos os seres vivos, plantas ou animaes, são aerobios. E si não nos importa, em um curso medico, estudar experimentalmente a questão da asphyxia nos vegetaes, não assim se dá com os animaes.

Os animaes, como é antigo e é corrente, repartem-se em duas secções: animaes de sangue frio e animaes de sangue quente. Por outras palavras: animaes de temperatura variavel e animaes de temperatura constante. Ou ainda: animaes *polkilothermicos* e *homœothermicos*.

—Significam esses termos o seguinte: uns animaes têm a temperatura do meio em que vivem; si ha no ambiente 35º elles têm uma temperatura relativa, si o ambiente desce a 20º tambem o gráo thermico destes animaes desce. Outros animaes têm, ao contrario, uma temperatura fixa, a despeito das oscillações dos factores do clima e das estações; e isso decorre de possuirem elles um systema nervoso mais bem apparelhado.

As aves e os mammiferos são exemplos de animaes homœothermicos. Não quer dizer que não haja, entre os mammiferos, animaes que se comportem com os poikilothermicos: é o caso da marmota, dos animaes hibernantes, cuja intensidade vital oscilla com as estações.

Pois bem. O sangue é o vehiculo do oxygenio. E os phenomenos da asphyxia variam sobremaneira, si se tratar de animaes de temperatura variavel e si se tratar de animaes de temperatura fixa.

Tomemos um animal de sangue frio, aquecido a 40º: sua resistencia á asphyxia é insignificante—elle morrerá em minutos, talvez menos; resfriemol-o, a 10º, por exemplo: elle, para morrer em consequencia da asphyxia, terá uma demora grande.

Ora, a explicação é facil.

O calor do organismo resulta de combustões dos tecidos, á custa do oxygenio. Mais o corpo se aquece, maior é o gasto do oxygenio. Lá se vão todas as reservas do organismo, não ha regeneração das perdas, não ha receita nova—o animal succumbe logo. Si, ao contrario, as combustões são fracas, porque a temperatura é baixa, o animal resiste muito maior espaço de tempo á suppressão do ar.

A mesma coisa nos animaes superiores. A lei é geral, da inversa proporção da resistencia do organismo á asphyxia em relação á temperatura do corpo.—Todos sabem que os animaes asphyxiados, que não têm convulsões, resistem mais o espaço de tempo do que os outros agitados. E' que a contracção muscular exige egualmente o consumo de oxygenio, apressando assim o estado asphyxico.

Mas não é a temperatura só que influe no resultado da asphyxia. Ha ainda outros factores — a susceptibilidade nervosa de cada um.

Assim é que, de dois animaes da mesma natureza (de sangue frio ou quente), collocados na mesma temperatura, sob a acção da mesma causa asphyxiante, um resiste mais do que outro.

Em um, o coração desfallece mais depressa, em outro mais devagar.

— Vejamos agora as phases da asphyxia: continúa o professor Richet. Passemos, por assim dizer, ao estudo da sua symptomatologia.

E' um cão que soffre a experiencia. Aberta a trachéa, é-lhe adaptada uma canula e uma torneira—que se fecha, privando o animal de ar.

Nos primeiros segundos, nada de importante. Mas logo após começa o animal a reagir, a querer fugir á angustia que o toma progressivamente, até que ao cabo de um minuto elle tem a perda da intelligencia—são os centros nervosos superiores, os centros cerebraes, que primeiro morrem.

Do primeiro ao segundo minuto, outros symptomas apparecem. Todos os reflexos vão successivamente se apagando, até uma completa extincção.—São os centros nervosos da medulla que baqueiam, em segundo logar.

Então, já o animal não tem noção do que se passa em torno de si: é inteiramente alheiado do mundo exterior. Não mais reage ás solicitações de qualquer ordem. Mas o coração ainda bate, a principio precipitadamente, acceleradamente, até que entra a claudicar de subito.—E' que, no terceiro minuto da experiencia, desfallece o centro nervoso bulbar que mantem animado o coração...

Mas é nesse momento—chama a attenção o professor Richet—que mais uma vez se revela a alta previsão da economia animal, defendendo-se da morte pela asphyxia: o coração entra, durante alguns minutos ainda, a bater manso, mansinho, mas sempre velando pela vida do individuo. — E' que o coração, pulsando assim tão de leve, quasi não se contrahe; e, como musculo que é, evita o desperdicio das ultimas e escassas reservas de oxygenio que, porventura, existam no seio dos tecidos!...

Desta phase chegamos ao termo da agonia. O nervo pneumogastrico, modelador por excellencia do orgão cardiaco, perde o derradeiro estimulo de vida;—e o coração novamente passa a desordenar-se, batendo forte e rapido, morrendo o animal.

Si na phase em que o coração vae deixar de pulsar lento, o experimentador faculta ao animal a respiração artificial, tem a ventura inaudita de assistir a uma legitima resurreição: dá-se então o phenomeno opposto—o bulbo recupera a sua animação, em seguida vevivifica-se a medulla e, em ultimo, despertam os centros cerebraes. Mas si a asphyxia chega ao ponto de desanimar-se o pneumogastrico, o vago spinal, todos os recursos serão baldados: o animal morre, exhalando o seu ultimo, o seu largo profundo, demorado, suspiro.

Quando o animal acontece tornar ás funcções normaes, por uma verdadeira revivescencia ou anabiose, — não é jámais o que dantes fôra: soffre, em todas as cellulas dos orgãos, a intoxicação asphyxica, resultante do demorado estado por que passára.

Um facto interessante a registrar é aquelle que foi observado por Buffon: os animaes recem-nascidos ou de tenra edade resistem muito mais á asphyxia de que os adultos.

Na especie humana facto analogo se dá: tem-se visto casos de fétos nascidos asphyxiados e que meia hora depois ainda podem tornar á vida. Portanto, nunca o parteiro deve desanimar ante os cinco ou dez minutos de estado asphyxico de um recem-nascido: é tentar todos os esforços para reanimal-o. Mas, tambem, si no fim de meia hora ou mais o féto não reviver,—que o operador não se admire, erando de mais nos ensinamentos da physiologia official e experimental...

Aquella lentidão verificada nos estados asphyxicos, pela intervenção dos nervos pneumogastricos, obtem-se experimentalmente por meio da atropina.

E' preciso frisar que, nos casos de asphyxia, a morte não se dá por excesso de gaz carbonico, mas sim pela falta de oxygenio. O gaz carbonico é inoffensivo; mas o oxygenio é indispensavel. Si na composição normal do ar atmospherico substituirmos 20 partes das do azoto por 20 partes de gaz carbonico, a mudança já é muito grande; mas, desde que haja o oxygenio nas proporções normaes, a vida não é incompativel.

Assim vê-se que, si a asphyxia repousa fundamentalmente em uma alteração da composição physico-chimica do sangue, é a ausencia do oxygenio e não o augmento de gaz carbonico, o factor capital.

Ainda dignos de nota são os factos de animaes superiores, vertebrados pulmonados, e que vivem na agua, permanecendo muito tempo sem se asphyxiar. E' o caso da baleia. E' o caso do hippopotamo. A baleia póde passar até meia hora sem respirar. Tambem é o caso dos mergulhadores humanos que passam alguns minutos debaixo dagua.

Mas é que os mergulhadores tomam cautelas especiaes e, antes de mergulharem tomam uma ampla inspiração. E de resto, quando alguem mergulha na agua, á vista anciosa de assistentes, é sempre o insoffrimento, o nervosismo destes que augmentam extraordinariamente o tempo da immersão total.

E dos animaes marinhos é preciso não esquecer o facto do ar residual, dos pulmões.

* * *

Terminada a exposição, o professor Richet deu inicio á parte pratica, demonstrativa.

Em cima de uma mesa de laboratorio foram collocados dois baldes contendo agua. Foram apresentados tres pombos e um pato, para a experiencia.

Com a mesma naturalidade com que dissertára, foi o professor Richet fazer a parte pratica. A resistencia do pato é muito maior que a dos pombos. Bastam 25 segundos de immersão do pombo para não mais recuperar a vida. O pato supporta alguns minutos.

Foram mergulhados o pato e um pombo. Ao cabo de 30 segundos, marcados rigorosamente, foi retirado o pombo: asphyxiado, não tornou mais a si.

Continuou o pato immerso. Um segundo pombo foi submergido por 25 segundos e retirado, ao fim desse prazo, egualmente morto.

Ainda o pato sem respirar dentro da agua. O terceiro pombo mergulhou no liquido e foi retirado aos vinte segundos de demora: ainda podia viver.

Ao cabo de quatro minutos, foi o pato entregue á respiração ao ar livre: estava perfeitamente são!

E a aula terminou.

Uma viva salva de palmas repercutiu no salão.

Eram 5 horas e 15 minutos da tarde.

— Ainda hontem, ás 8 horas da noite, o professor Charles Richet fez uma segunda conferencia scientifica, esta sobre o thema «Aeroplanos, aviação e vôo dos passaros».

Essa sessão realizou-se na Sociedade de Geographia do Rio de Janeiro.

O professor Richet, discipulo de Marey, tem opiniões e estudos especiaes sobre o assumpto; e assim empolgou o auditorio, que era sobremodo escolhido, durante o espaço de uma hora.

Começou o notavel scientista por estudar os aerostatos, mas destacou tres typos principaes: Tissandier, Renard e Santos Dumont.

Em seguida, a questão do vôo dos passaros foi carinhosamente discutida, mórmente os dois processos de vôo *ramé* e *plané*, este ultimo importantissimo, pois facilita á ave aproveitar-se da força do vento, embora em direcção opposta.

Rematou o professor Richet estudando os aeroplanos, tecendo elogios ao modelo dos irmãos Wright. O conferencista expoz o typo de sua lavra, que se aproveita sobretudo do processo de vôo *plané* das aves.

E a sessão finalizou com estas palavras: «O futuro não está nos aerostatos—mas nos aeroplanos».

Conferencia do dr. Lacerda de Almeida

Mais uma conferencia catholica, das provocadas pelas affirmações do eminente sociologo italiano, que ainda ha pouco era nosso hospede nesta capital, realizou-se hontem no Gabinete Portuguez de Leitura.

Occupou a tribuna o dr. Lacerda de Almeida, que se propuzera o thema: *Necessidade da organização de um partido catholico.*

O Gabinete Portuguez apresentava um aspecto mais folgado do que nos outros dias, podendo-se respirar um pouco mais á vontade, sem a affluencia demasiada de assistentes das conferencias de Oliveira e Silva, padre Natuzzi e alguns outros, o que, aliás, seria, com o calor da noite de hontem, um verdadeiro martyrio.

O dr. Lacerda de Almeida subiu á tribuna ás 8 1/2 precisamente.

Explica a sua presença na tribuna e a razão de ser da reacção que se opera por parte do catholicismo contra as idéas do professor italiano, cuja doutrina passa em rapido exame.

Diz que vem de longe o systema de se considerar o homem como um producto das circumstancias, nas suas manifestações delictuosas. Occupa-se das correntes socialistas modernas, citando Fichte, Hegel, Carl Marx, a respeito de cuja obra se detem por alguns momentos.

Em todos esses systemas philosophicos começa-se por negar, diz o orador, a liberdade humana, o livre arbitrio. Não insistirá nesse ponto como em outros a que se referiu o professor Ferri, porque isto não é do seu thema.

Não obstante, o orador continúa a estender-se em terreno alheio ao objecto da sua conferencia.

Remonta á historia romana, referindo passagens da vida de Cesar, divagando sobre generalidades, sem abordar o assumpto escolhido.

Fala das condições moraes da sociedade brasileira e a esse proposito declara que presta a maior homenagem ao dr. Teixeira Mendes, a cuja competencia se curva. São esses desregramentos de caracter da nossa sociedade contemporanea, que elle condemna, fazendo suas palavras do chefe do apostolado positivista.

E' dessa dissolução de costumes civicos, dessa ambição desmarcada, que provêm os malsinados *trusts*, que no tempo do marquez de Pombal constituiam um crime, sob a denominação de *açambarcamento*.

E no emtanto, senhores, esses *trusts*, que começam a apresentar a ameaça das suas garras no Brasil, mereceram do professor Ferri enthusiasticas phrases de applauso.

Attribue—prosegue o orador—essas idéas do criminalista italiano á sua ignorancia das correntes sociaes.

Não quer se demorar nesse terreno—repete o conferencista—que declara ir terir o assumpto.

O Brasil precisa de uma organização politico-catholica.

A França tem uma imprensa catholica; a França tem uma universidade catholica; a França tem um clero esclarecido e intelligente.

Fala de *Lourdes*, que o orador declara ter visto, descrevendo com todos os detalhes a capellinha para onde converge todos os dias uma romaria de fieis.

A França tem Lourdes, senhores; a França tem universidade e imprensa catholicas; mas o catholicismo em França foi supplantado pelo governo.

E is o porque?

Por falta — responde o orador — de um partido politico catholico. Vae á Allemanha e desenha a situação do catholicismo no grande imperio germanico.

Refere-se á apathia do povo brasileiro, dizendo ser a iniciativa individual entre nós uma verdadeira utopia.

A proposito desse assumpto, o orador desce a pequenas minucias:

«E' preciso, senhores, comprehendermos, que nós, os catholicos, temos necessidade de fazer parte do governo.

Sabe que ha no Congresso alguns catholicos — *rari nantes in gorgite vasto* —: mas elles não foram eleitos por um partido catholico, em nome da idéa catholica e sob a bandeira dessa religião.

Diz que no Concilio de Trento se discutiram os mais transcendentes problemas de theologia.

Mas a obra não ficou completa e preciso se faz que em torno desses esforços se congreguem todos os bons catholicos, para que a organização politica do catholicismo venha a ser entre nós uma realidade.

Assim conclue o dr. Lacerda de Almeida a sua conferencia, sendo bastante applaudido.

Já se levantavam os assistentes, quando o dr. Felicio dos Santos, que presidiu á sessão, tomando a palavra, declarou que os catholicos não podem ficar indifferentes a esses ataques «diabolicos» dos inimigos da egreja.

E' preciso — continúa o orador — passar das palavras aos factos, tornando realidade a idéa do dr. Lacerda de Almeida.

Pedia aos catholicos presentes que tomassem a si a tarefa de fundar o partido.

Agradeceu, por fim, o comparecimento do auditorio e annunciou para hoje a conferencia do dr. Nerval de Gouvêa, que versará sobre o thema: *Synthese scientifica do professor Ferri.*

Conferencia do capitão-tenente Souza e Silva

O problema naval, uma das mais importantes preoccupações do governo actual, tem sido discutido e rediscutido de mil fórmas e por mil capacidades technicas. Ha actualmente como que um prurido de reconstituir as nossas gastas forças de mar, e esse prurido que já fez construir em New Castle o mais poderoso couraçado do mundo — o «Minas Geraes» — vae penetrando na massa do proprio povo, e de tal fórma, que todos, sem excepção, têm agora os olhos fitos no futuro da nossa marinha de guerra.

O Brasil, de uma hora para outra, reorganizando as suas exiguas forças de mar, veiu chamar sobre si as attenções do mundo inteiro, e é bem conhecido o interesse com que na Inglaterra se segue o programma naval iniciado pelo governo passado e continuado pelo governo actual. Isso longe de ser a causa de grandes males, que só podem accorrer aos cerebros de presagiadores pessimistas, vem claramente mostrar que só agora, depois de lutas internas que bastante impediram a marcha da nossa politica naval, conseguiu o paiz realizar a grande obra da sua defesa.

O assumpto, por ser dos mais recentes, é dos mais interessantes, em vista da reorganização que se está operando, não só no Exercito como egualmente na Marinha.

O capitão-tenente Souza e Silva, um dos mais estudiosos officiaes da nossa Armada, desenvolveu hontem esse mesmo assumpto, em uma conferencia realizada na Associação Christã de Moços.

S. s., com uma clareza notavel e uma admiravel simplicidade, prendeu o auditorio pelo espaço de pouco mais de uma hora, illustrando a sua palestra com citações de dados estatisticos e comparativos entre a nossa marinha e as marinhas estrangeiras.

A' conferencia do distincto official accorreu o que de escól tem a nossa Armada, desejosos todos de saber a opinião do joven militar acerca do momentoso assumpto.

O capitão-tenente Souza e Silva á qualidade de ser um moço estudioso reune a de ser official de gabinete do ministro da marinha, e a sua palavra poderia trazer a publico importantes revelações acerca do programma de governo na questão naval.

O ministerio da marinha, porém, não guarda segredo das suas deliberações nem dos seus projectos e assim a conferencia poderia ser tomada como uma divulgação de idéas, mais propriamente feita por um official do que pelos leigos da imprensa.

O orador, lembrando essas circumstancias, disse que a Marinha não é bem conhecida do povo. O publico em geral, está acostumado a conhecel-a da guerra do Paraguay para cá. Ainda estamos fanatizados pelos feitos dessa campanha e destarte continuamos a pensar que a nossa marinha de guerra é a mesma daquelle tempo, heroica e preparada para a luta durante cinco annos travada entre as duas potencias belligerantes.

O facto é explicavel: não ha livros sobre o assumpto e, á falta desses livros, o povo vive completamente alheio do que seja a defesa armada do seu territorio pela Marinha. A literatura nesses assumptos é quasi nulla e, afóra alguns livros de summidades technicas nada ha a respeito. Não só de livros technicos precisamos: tornam-se necessarios, antes de tudo e principalmente, os livros populares, os livros de divulgações.

Nós temos, na verdade, trabalhos importantissimos do almirante Jaceguay, do visconde de Ouro Preto, do sr. Arthur Dias e do sr. Armando Burlamaqui, mas nenhum delles se aproveita para um fim pratico de disseminação pela massa do povo.

E graças a essa ausencia de livros deve-se o não termos ainda uma marinha forte e poderosa.

O programma naval do governo passado, fala o orador que foi desenvolvido com muita facilidade. Em 1904, a marinha do Brasil era como si não existisse.

Graças á tenacidade do então ministro Julio de Noronha e á boa vontade do actual, no momento deputado federal, podemos hoje dizer que alguma coisa já se vae fazendo.

O problema naval, começado a ser discutido no Congresso, passou logo para o dominio do publico e foi este recebido carinhosamente. Por outro lado, o facto real e então recente da guerra russo-japoneza veiu ferir a imaginação de todos, fazendo seriamente pensar na questão.

E assim, no meio da mais profunda sympathia, foi sendo conhecido o problema da reorganização naval. Assumindo a pasta da marinha, o almirante Alexandrino de Alencar tratou de introduzir nos anteriores negocios desta umas modificações que julgava necessarias. No fundo, entretanto, a sua politica era a mesma, isto é, de expansão e reorganização naval.

O «Minas Geraes», lançado ao mar em New-Castle, trouxe duas conveniencias: a primeira, de ser a realização de um forte desejo do paiz e de seu povo, e a segunda, de fazer triumphar a escola dos navios grandes sobre a escola dos navios pequenos.

O capitão-tenente Souza e Silva é pela escola dos navios grandes e acceita que, para a defesa nacional, é mais pratica e mais barata a formação dos nucleos navaes do que a disseminação, pela costa, de navios pequenos.

Entrando na questão dos orçamentos, o orador mostrou como elles têm sido limitados, fazendo um estudo comparativo entre o orçamento da nossa marinha e o das marinhas estrangeiras.

Assim terminou a conferencia do distincto official, que modestamente a chamou de uma *palestra em voz alta.*

SINISTRO NO MAR

O «CORRIENTES» A PIQUE

HAVRE, 2—Ao largo deste porto deu-se hoje uma collisão entre o vapor inglez *Maywood* e o vapor de carga *Corrientes* que vinha do Rio de Janeiro.

Assegura-se que este foi a pique, salvando-se porém toda a sua tripolação.

BOM CALÇADO

Quereis bom e barato !! Comprai na **casa da Onça, Uruguayana 72.** O seu proprietario resolveu baixar muito os preços de todo o calçado e só faz questão de ser agradavel aos freguezes, para vender muito tambem, não faz questão de preço. Aproveitem. Rua da Uruguayana 72, antigo 66.

Continúa hoje a grande liquidação da Casa Carnaval de Veneza, Ouvidor 136.

Viagem do rei d. Manoel 2º

PORTO, 2—O rei d. Manoel visitou hoje a villa de Barcellos, onde foi recebido com extraordinario enthusiasmo.

De Barcellos sua majestade regressou ao Porto, afim de assistir á partida da rainha d. Amelia para Lisboa, onde chegará hoje ás 10 horas e cincoenta minutos da noite.

CURA DA TUBERCULOSE

Pelo especifico Nascimento Pereira empregado em Lisboa e Paris com successo. A's pessoas do interior o dr. Nascimento receita manda preparar e remette o especifico mediante a importancia de 20$ que poderá vir pelo correio.

Cons.: rua da Constituição 5—De 1 ás 3 horas.

Aos pobres consultas gratis.

O ministro do Brasil em Lisboa

LISBOA, 2—O dr. Costa Motta tem experimentado grandes melhoras.

Ainda hoje s. ex. recebeu numerosas visitas de autoridades nacionaes e membros da colonia brasileira.

Para festas, lindos objectos para presentes só na Casa Vermelha, louças, crystaes e fantasias, unica casa que dá brindes a seus freguezes e mais vantagens offerece—Uruguayana 51.

Portugal

LISBOA, 2—A Liga Agraria do Norte enviou uma mensagem de louvores ao ministro de estrangeiros pela celebração do tratado commercial com a Allemanha.

LISBOA, 2—Consta que o sr. Apedel, consul da Dinamarca nesta capital, vae ser promovido a ministro plenipotenciario para Buenos Aires.

Herminios O melhor café no Rio! Pureza e sabor inegualavel—*167, rua Sete de Setembro.* Kilo—900 rs.!! Torrefacção pelo ar quente.

Contraditas ao professor Ferri

Em continuação da serie de conferencias promovidas por uma commissão de academicos, falarão: hoje, quinta-feira o dr. Nerval de Gouvêa, sobre a *Synthese scientifica do professor Ferri*; sexta-feira, o conselheiro Candido de Oliveira e sabbado o desembargador Lima Drummond.

Brasil-Portugal

GRANDE ACONTECIMENTO!

Todos os fumantes dos deliciosos cigarros **Semilla de Havana** «Marca Veado» encontrarão dentro de suas elegantes carteirinhas uma linda e nova collecção de photographias ricamente coloridas, referentes ao Brasil e Portugal, representando bellos palacios, monumentos, castellos, praças, jardins, avenidas, ruas, costumes e passagens de diversas localidades, scenas comicas engraçadas, e outros assumptos que produzem um verdadeiro acontecimento, vistas pelo delicado apparelho **Stereoscopo**, que seus proprietarios distribuem juntamente com um lindo «Broche-bandeirinha», a quem apresentar 100 dessas photographias.

CONSTIPAÇÕES PRODUZEM DOR DE CABEÇA. O LAXATIVO BROMOQUININA remove a causa. Usado por todo o mundo para a cura de constipação num só dia. A assignatura de E. W. Grove, na caixa.

Ao inspector da Caixa de Amortização o ministro da fazenda declarou que, estando extincta a responsabilidade do ex-cobrador da Recebedoria, Manoel Joaquim de Castro, passarão as apolices que garantiam a sua gestão a pertencerá viuva do ex-cobrador, d. Maria da Gloria Martins de Castro.

Roupas feitas, preços de real liquidação, na Casa Carnaval de Venise.

Recebemos e vamos ler um opusculo sobre o conflicto de attribuições suscitado por Guinle & C., entre a União e o Districto Federal, memorial apresentado ao dr. Alfredo da Maia, representante da Light and Power & C., pelo advogado dr. Francisco de Castro Junior.

Apparelhos para jantar, só na Casa Vermelha—Uruguayana 54.

A QUESTÃO DOS BALKANS

VIENNA, 2 — O districto de Praga foi declarado hoje em estado de sitio.

O governador baixou uma proclamação prohibindo agrupamentos nas ruas da cidade, sob pena de empregar a força armada.

LONDRES, 2 — Annuncia o *Daily Mail* que de 3 a 15 do corrente a Austria transportará para a Bosnia cem mil homens.

Mães economicas

Leiam com attenção os prospectos do Club 12 dos meninos de 2 a 12 annos da Alfaiataria Mendonça, a prestações de 2$, sorteios pela loteria. Neste Club o socio sorteado na 8ª prestação, estando quites, receberá além do que tem direito como socio mais: um par de botinas, um chapéo e seis camisas. Rua Gonçalves Dias 4.

O delegado fiscal no Amazonas foi autorizado a designar um funccionario para inspeccionar a mesa de rendas de Coporete onde se suppõe haver irregularidades.

Esse funccionario terá 100$000 de ajuda de custo e gratificação correspondente a metade de seus vencimentos.

Foi nomeado Ricardo Campos para o logar de collector federal em Rio Verde, Goyaz, sendo declarada sem effeito a nomeação de Luiz da Cunha Bastos para aquelle cargo, visto não haver prestado fiança no prazo legal.

O Tribunal de Contas opinou que póde ser aberto o credito de 15:860$340, para pagamento de subsidios e ajuda de custo não recebidos pelo dr. Campos Salles quando senador por S. Paulo.

Creança afogada

Antonio dos Santos, empregado na fabrica do gaz, reside no interior da mesma com sua familia.

Hontem, uma sua filhinha de nome Isabel, de anno e meio de edade, foi para uma das areas da fabrica, e, se avisinhando demasiadamente de um poço ali existente, caiu no interior do mesmo, onde pereceu afogada.

Amigos de seu pae retiraram-n'a do poço, indo levar o triste facto ao conhecimento da policia do 14º districto, que fez remover o pequenino cadaver para o Necroterio Publico, de onde sairá hoje o seu enterro, feito a expensas do sr. Santos.

O CASO DOS 330 CONTOS

SALGADO ASSASSINADO?

PROSEGUIMENTO DO INQUERITO

E' preciso, é forçoso façamos hoje algumas considerações sobre este já famoso caso dos 330 contos, que tanto está a aguçar a curiosidade publica.

A policia, depois que a imprensa, achando da maior gravidade as revelações que a *Folha do Dia* vinha transmittindo aos seus leitores, exigiu do proprio decoro das nossas autoridades fosse aberto inquerito e apuradas as suspeitas que se teciam em volta do desapparecimento mysterioso do ex-fiel do Thesouro, ainda nada de positivo, de novo, conseguiu apurar. Bem sabemos que a tarefa confiada ao dr. Mello Tamborim, delegado do 4º districto, não é das mais faceis e s. s. ouvindo diariamente dois, tres ou mais depoimentos, ainda não conseguiu delles surprehender um tenue fio que o levasse a pisar terreno seguro. E' que todas essas testemunhas até agora inqueridas têm-se limitado apenas a referir coisas que já pouco interessam ao publico e á acção da justiça, não constituindo, positivamente, novidade o que ellas asseguram. Além disto, nenhuma das pessoas ouvidas affirmou tivesse sido Fernando Francisco de Assis Salgado victima da armadilha em que á boca pequena, se diz ter caido o auxiliar do pagador do Thesouro Nacional. E' um crime, si crime ha, occorrido fóra das vistas de gente que, mais tarde, podesse, com a sua indiscreção, atirar para o fundo do calabouço o sujeito que, num lance de suprema audacia, o praticou, fria e calculadamente, para se apossar do dinheiro que Salgado tinha em seu poder.

Foi a *Folha do Dia*, todos o sabem, que ergueu do longo esquecimento em que dormia o furto dos 330 contos e consequente desapparecimento do apontado autor de mais esse desvio de dinheiros da nação.

A *Folha do Dia* chegou, em uma das suas suas reportagens, a precisar a casa em que a tragedia se desenrolou. Esta casa é a de n. 36 da rua do Sacramento; é ali, segundo affirmativa dos citados collegas, que jazem os restos de Fernando Francisco de Assis Salgado.

Aberto o inquerito, a curiosidade publica, mantendo-se vivamente presa ao caso celebre, se esperava declarações surprehendentes de pessoas apontadas como algo sabendo do drama tenebroso, mais vivamente, porém, esperava que do silencio lugubre daquellas paredes arruinadas surgisse, pela evidencia das provas, a decifração do enigma.

A policia chegou mesmo a annunciar que essas excavações seriam feitas e a imprensa, toda ella, transmittiu aos seus leitores a noticia que lhe fôra communicada pela autoridade, a quem o chefe de policia confiára a ardua missão de apurar a verdade da denuncia do orgão matutino.

Quando a *Folha do Dia* começou a occupar compactas columnas com o caso Salgado, si em muitos as suas affirmativas pareciam calar fundamente, em outros era a campanha attribuida a reclamo jornalistico, á necessidade de, com um facto chamado de sensação, attrahir venda para o diario que surgia e que queria, desde logo, conquistar a grande a massa dos leitores. A policia, tambem, parecia formar ao lado dos que assim julgavam as intenções dos noveis confrades.

Nós, porém, fazendo justiça aos desejos da *Folha do Dia*, isto é, esclarecer a supposta fuga do fiel Salgado, achámos, após dias seguidos de tenaz campanha dos collegas, que era tempo da policia dar um ar de sua graça e liquidar de vez o caso, reduzindo-o ás devidas proporções. Ou se tratava de uma fantasia, que já excedia os limites do genero romance a Conan Doyle, ou, em todos aquelles longas notas, diariamente transmittidas ao publico, estava realmente a denuncia de mais um barbaro, monstruoso delicto praticado em pleno coração de uma grande cidade.

Como já fizemos sentir, o ponto mais importante da denuncia do citado jornal era o de que Salgado fora morto no predio da rua do Sacramento, que ali seriam encontrados os seus restos, que o cimento, ou coisa que o valha, no local posto era como que uma grande pedra estendida sobre o tumulo de um pobre chefe de familia, colhido numa emboscada miseravel.

Ora, aberto o inquerito, divulgada a noticia de que a policia mandaria proceder ás excavações, qual não é a surpresa geral, quando a autoridade, agora, vem dizer que não fará mais as referidas excavações!

Que motivos apresenta, então, o delegado, que naturalmente ouviu o seu chefe, para voltar atrás em resolução anteriormente assentada? Estes: ter a Prefeitura informado que nenhuma obra foi feita no predio apontado e, mais, que apenas a City por ali andou a mudar o encanamento do esgoto.

Mas que ingenuidade é esta, santo Deus? O delegado do 4º districto está mesmo convencido de que, no Rio de Janeiro, só se executam obras legalmente autorizadas? O dr. Mello Tamborim póde affirmar que a casa 36 da rua do Sacramento, da data da fuga de Salgado até agora, jámais recebeu a visita de qualquer operario? Então, como se explica que dependencias assoalhadas da casa estejam hoje cimentadas ou macadamizadas, como o têm dito varios jornaes?

O dr. Mello Tamborim já não póde recuar, sob pena de não acreditar a população na seriedade do inquerito actualmente em andamento.

As excavações devem, é preciso que sejam feitas, para se acabar de uma vez por todas com a lenda, si lenda é, de que se tornou éco a *Folha do Dia*, de ali estarem enterrados os ossos de Assis Salgado.

E' este ponto que nós todos queremos ver esclarecido. E o será, certo, porque confiamos ainda no criterio do chefe de policia.

Na delegacia do 4º districto proseguiu hontem o inquerito sobre o caso do desapparecimento do ex-fiel Salgado.

Foram ouvidas as seguintes pessoas:

Emmanuel de Maracajá

Disse que, em principios de 1903, conheceu Manoel Dantas Coelho, sendo o mesmo recebido em casa da familia do declarante onde entrou a sympathizar com a irmã do declarante, de nome Virginia;

que em meados de 1904 mudou-se, elle declarante, para a rua Candido Benicio n. 9, deixando a casa que occupava com sua familia, á rua Malvino Reis n. 72;

que o dito Dantas Coelho continuou a frequentar a casa do declarante, em Jacarepaguá, indo ali duas vezes por semana, á tarde, passando lá as noites;

que ao se dar o furto de 330 contos de réis, de que foi accusado como autor Fernando Francisco de Assis Salgado, Manoel Dantas Coelho foi preso e processado como cumplice naquelle furto, defendendo-se desse crime, que tambem lhe fôra imputado;

que, sendo solto, Manoel Dantas Coelho voltou a visitar a familia do declarante, como o fazia antes, até que em 28 de janeiro de 1905 tornou-se cunhado do declarante, casando-se com sua irmã Virginia;

que antes do furto praticado pelo fiel Salgado, Manoel Dantas Coelho, que é homem muito trabalhador, tinha fortuna propria adquirida por sua honesta actividade, possuindo terrenos no Meyer, á rua Manoella Barbosa, onde fez construir 12 casas, fazendo os pagamentos ao constructor Loureiro em prestações, sendo a maior de 10:000$ e todas ellas do custo de 65:000$000;

que, tambem ultimamente, mandou o dito Dantas Coelho construir á rua Dr. Dias da Cruz n. 61 o predio em que mora, pela quantia de 20:000$, sendo empreiteiro o mesmo Loureiro;

que além desses predios, o seu referido cunhado não possue outro immovel, não sendo a fortuna do mesmo avultada, como se diz, havendo tido necessidade, para satisfazer uma das prestações do contrato da construcção do predio da rua Dr. Dias da Cruz, de hypothecar algumas casas da rua Manoella Barbosa;

que calcula em 100 contos de réis, mais ou menos, a fortuna de Manoel Dantas Coelho, tendo elle varios negocios de que elle declarante não tem inteiro conhecimento;

que o pae do declarante, Lucas Freire Mariz de Maracajá, mora, como sempre morou, em companhia do declarante, sendo o mesmo corpulento, velho, de fronte larga, usando bigode e barba aparada;

que, segundo a photographia que os jornaes trazem, de Salgado, podia acontecer que alguem tivesse tomado o pae do declarante pelo referido Salgado, mas garante o declarante que nunca foi cercada pelo dr. Caetano Junior a casa n. 9 da rua Dr. Candido Benicio, onde não foi dada busca alguma por occasião das diligencias feitas pelo dito delegado, relativas ao inquerito sobre o furto praticado por Salgado, não sendo exacto o que aqui depoz, com relação a esse cerco e busca, Annibal de Amorim Filgueiras; que não é verdade ter conversado hontem com qualquer reporter com relação ao caso Salgado, quando aqui hontem veiu depôr;

que assim as palavras que lhe foram attribuidas pela *Folha do Dia*, em sua edição de hoje, não são verdadeiras, havendo elle declarante, quando hontem aqui esteve, se negado a prestar qualquer informação a outrem que não fosse o dr. delegado;

que, desconhecendo os negocios de Manoel Dantas Coelho e os documentos que o mesmo tem para sua defesa, não avançaria o declarante a proposições que podessem ser depois contestadas. E nada mais disse e assignou.

Foi interrogado em seguida

Leoncl Moreira Pires Ferrão

Disse que, sendo inspector seccional da ex-12ª circumscripção urbana, foi, por ordem do então delegado, dr. Luna Freire, destacado, porque conhecia Salgado, para auxiliar o dr. Caetano Junior na descoberta do mesmo; que assim fez com o dr. Caetano Junior varias diligencias, entre ellas, buscas na casa de Salgado, á rua Conselheiro Autran n. 16; rua do Pão n. 2, casa de Lourenço de Faria; rua Dezenove de Fevereiro, casa de Fernando Ribeiro de Carvalho, compadre de Salgado; rua Candido Benicio n. 9, casa de Fuão Maracajá, em Jacarepaguá, onde teve o dr. Caetano Junior denuncia de ahi se achar homisiado o referido Salgado e em cuja casa foi difficil a entrada, o que mais impressionou o referido dr. Caetano Junior, e em uma casa da estação Dr. Frontin, em frente á fazenda da Bica, e em casas do centro desta cidade; buscas essas todas infrutiferas;

Que em vista do empenho que fazia o dr. Caetano Junior na descoberta do paradeiro de Salgado, procurou o declarante com o maior empenho auxilial-o e assim chegou á convicção de que Manoel Dantas Coelho pouco ou quasi nada possuia antes do furto do fiel Salgado, praticado a 28 de novembro de 1904;

que Manoel Dantas Coelho esteve neste dia, 28 de novembro de 1904, no Thesouro Federal, falando com Salgado antes deste subir para a thesouraria, onde ia receber dinheiros para trazer á Pagadoria, indo Manoel Dantas Coelho para o botequim fronteiro ao Thesouro;

que acompanhou o dr. Caetano Junior nas pesquizas sobre um telegramma passado a Salgado, na vespera do furto, telegramma esse que ficou provado ter sido passado por Dantas a Salgado, pesquizas essas feitas na estação telegraphica da rua Haddock Lobo e na Repartição Central dos Telegraphos;

que assistiu á declaração de Anna Salgado que affirmou ter seu marido saido de casa logo após o recebimento desse telegramma;

que foi elle declarante quem conduziu Manoel Dantas Coelho para a delegacia da ex-5ª circumscripção urbana, notando que em todo o trajecto Dantas Coelho demonstrava grande agitação;

que assistiu á promessa feita nessa delegacia por Manoel Dantas Coelho, que se compromettia a dar uma pensão á familia de Salgado, o que foi recusado por d. Anna Salgado e sua filha Fernandina; que tendo o dr. Caetano Junior deixado o cargo de delegado de policia, o declarante não mais se occupou do caso do fiel Salgado, sendo certo que Salgado por si só seria incapaz de commetter o mesmo Salgado aquelle crime; que era muito amigo de Manoel Dantas Coelho a quem obedecia, tendo com elle transacções de dinheiros.

Uma conferencia

O dr. Mello Tamborim teve hontem, com o chefe de policia, uma demorada conferencia sobre o inquerito.

O delegado do 4º districto expoz ao dr. Alfredo Pinto todos os pormenores colhidos nos depoimentos tomados, scientificando ao chefe a necessidade de novas diligencias, que serão effectuadas.

Sabemos que o delegado do 4º districto poz em campo agentes, commissarios e guardas civis que estão procedendo a investigações sobre o caso.

3 BÉBÉS Harmens Hollanda. O melhor leite condensado no mercado.

Continúa hoje a grande liquidação da Casa Carnaval de Veneza, Ouvidor 136.

GRATIS Absolutamente se trata e cura os CALLOS na Agencia Central do Balsamo Ferraz Lee no logar competente o annuncio.

Roupas feitas, preços de real liquidação, na Casa Carnaval de Venise.

A "ATLANTIC-FLEET"

A BORDO DO "GOOD-HOPE"

A insignia de vice-almirante

A VISITA DO ALMIRANTE CHEFE DO ESTADO MAIOR

O «pic-nic» em Petropolis — O banquete offerecido pelo barão do Rio Branco — Sir Percy Scott — Outras notas — A nossa reportagem

O dia de hontem foi de extrema alegria entre as guarnições dos quatro vasos de guerra surtos no nosso porto.

Pela manhã sir Percy Scott recebeu um telegramma official em que vinha a noticia da sua promoção a vice-almirante.

A's 9 horas da manhã, após a "confecção" da ordem do dia transmittindo a grata nova á officialidade e maruja do cruzador *Good Hope*, formou a guarnição e foi feita a leitura.

Acto continuo sir Percy Scott ordenou arriar a flammula de contra-almirante e içar uma outra com as insignias de vice-almirante.

Ao tremular no tope do mastro do *Good Hope* a nova flammula de sir Scott, o cruzador *Devonshire* deu uma salva de 15 tiros, no que foi seguido pelo couraçado *Hibernia*.

Nos demais navios inglezes foi igualmente em ordem do dia transmittida a noticia da justa promoção do distincto marinheiro, que se acha incumbido do commando da segunda divisão de cruzadores da *Atlantic Fleet*.

[illegible]

S. ex. muito em breve deixará o commando da divisão, devendo ser substituido, ao que parece, pelo contra-almirante F. F. Hamilton.

[illegible]

O illustre marinheiro que ora visita a nossa capital apresentamos cumprimentos pela promoção com que o almirantado inglez o galardoou [illegible]

A bordo dos quatro navios

Após as demonstrações de alegria pela promoção do seu digno commandante, a officialidade entregou-se aos preparativos para a viagem a Petropolis.

[illegible]

Embarcados nas velozes lanchas, todos de uniforme branco, [illegible]

«Pic-nic» em Petropolis

A's 9 1/2 horas da manhã, partiram em barca da estação da Prainha grande numero de officiaes e convidados que foram a Petropolis assistir ao pic-nic organizado pela colonia ingleza.

[illegible]

Em Petropolis

O barão do Rio Branco subiu em carro especial no trem da tarde, acompanhado pelo almirante Percy Scott e por outros officiaes.

[illegible]

A bordo do «Good Hope»

Pela manhã esteve a bordo do couraçado capitanea o vice-almirante Pinheiro Guedes, inspector do material da marinha desta capital [illegible]

O vice-almirante Percy Scott tinha convidado o ministro da marinha, que visitaria em seu gabinete [illegible]

Em vista do seu estado de saúde o ministro da marinha deixou de attender ao delicado convite do distincto commandante da divisão ingleza [illegible]

[illegible]

Sir Percy Scott

Hontem, á tarde, o vice-almirante Percy Scott, acompanhado de seu ajudante de ordens e dos commandantes dos quatro unidades de guerra, subiu para Petropolis [illegible]

O «pic-nic» no Corcovado

Realiza-se hoje o almoço que a marinha [illegible] offerece á marinha ingleza, no alto do Corcovado.

[illegible]

O «bureau» de informações

[illegible]

No caes Pharoux

Desde cedo o caes Pharoux apresentou um movimento desusado.

[illegible]

Na Exposição

Como já dissemos hontem, a Exposição será aberta mais uma vez.

[illegible]

Varias notas

O transporte de officiaes e marinheiros, em terra, será feito pela agencia Progresso [illegible]

Na policia e nas ruas

Em busca da morte — Enforcada — Na rua Thereza Guimarães

No Necroterio Publico foi autopsiada hontem Maria Rosa da Silva, [illegible]

[illegible]

Dahi, talvez, a causa do suicidio.

Caçador caipora — Ferido por um tiro

Paulino Dário da Cruz, um rapazinho de 14 annos de edade, morador á rua Alvares de Azevedo, no Jacaré, [illegible]

[illegible]

Que azar!

[illegible]

Hontem andava Pergentino em serviço no Boulevard S. Christovão, quando foi atropelado [illegible]

Processo de um desordeiro — Cabeçadas a granel — Policiaes aggredidos

[illegible]

Um pharmaceutico — Ferido por um calce

Antonio José de Souza foi ha cerca de uma semana atingido por um coice do animal [illegible]

Um logar tenebroso — Assaltos repetidos

[illegible]

ali occorreu, sem vantagem, no entanto, para os assaltantes que foram postos em debandada por um activo vigilante nocturno da Guarda do districto.

Eram 3 1/2 da manhã por ali passava o sr. Arlindo Pereira Alves, empregado e morador á Estrada Real de Santa Cruz n. 59-F, quando tres meliantes tomaram-lhe a frente exigindo o dinheiro que levava.

Alves, que possuia avultada quantia, mas que não era sua, gritou por soccorro, acudindo-lhe o sargento n. 5 da Guarda de Vigilantes Nocturnos, que poz em debandada os assaltantes.

Livre do susto, o sr. Alves foi scientificar a policia do 18º districto, do occorrido.

Na policia maritima

O catraieiro Annibal Ramos communicou hontem á policia maritima o desapparecimento do menor José Neyes, que fugiu no bote «Saint Martin», de propriedade de Floriano de Oliveira Costa, vulgo *Quimado*, que foi preso horas depois em companhia do referido menor.

O mesmo bote foi furtado, indo o seu proprietario queixar-se á policia.

Menor perdida

Pelo sargento da Força Policial João Carlos Martins, foi hontem encontrada ao abandono, na praça da Republica, uma menina de cerca de anno e meio de edade, trajando a marinheira e de cor parda.

Não sabendo explicar quem era nem onde morava, a menina foi levada ao 14º districto policial, onde o facto foi registrado, sendo a creança confiada aos cuidados da familia do sargento Martins, em cuja casa se acha.

A casa mais barateira da época

BLUSAS de cassa bordadas em todas as cores	3$500 !!
BLUSAS de percal francez a	4$500
BLUSAS de nanzouck bordadas a	4$800
BLUSAS de cassa suissa, guarnecidas com rendas a	6$000
BLUSAS de linho, bordadas, de 15$ por	8$000 !
BLUSAS de linho, bordadas, de 19$ por	10$000 !
BLUSAS de etamine, genero «inglez», cores fixas a	8$000
BLUSAS de cretoline, pala de renda	7$500
BLUSAS de nanzouck, finas, enfiadas com fitas a	15$000
6.000 córtes meio confeccionados para vestidos de senhora em voile de lã bordado, nanzouck, faize, paillete, filó desde o preço de	20$000 !!
VESTIDOS «tailleur» feitos, francezes, desde	35$000
SAIAS de de linho feitas desde	16$000
CAMISAS em bom morim com bordado 1/2 duzia	13$500
CAMISAS em bom morim 1/2 duzia	10$000

AGUIA DE OURO

RUA DO OUVIDOR 169

Entre Gonçalves Dias e Uruguayana

PELO TELEGRAPHO

Bahia

Ferri não vae á Bahia — Dissenção politica — Moeda falsa — Falta de pagamento a funccionarios — Areias monaziticas — Fallecimentos — Outras noticias.

BAHIA, 2 — A Liga Anti-Clerical recebeu um telegramma de Ferri dizendo não poder acceitar o convite para vir á Bahia.

— O dr. Mario Leal, influencia politica no districto de Mares, publicou no «Jornal de Noticias» uma carta que dirigiu ao governador desligando-se dos compromissos politicos.

— O juiz substituto federal pronunciou Hermenegildo Sant' e despronunciou Paulo Borges de Queiroz e Leopoldino Fagundes de Brito, por moeda falsa.

— O «Diario de Noticias» pede providencias sobre o atrazo de onze mezes de vencimentos do funccionalismo municipal.

O Banco Auxiliar das Classes não tem feito transacções com funccionarios federaes que aguardam que o ministro da fazenda resolva favoravelmente o abaixo-assignado pedindo a continuação da fórma por que eram anteriormente feitas as transacções.

— Hoje, anniversario do imperador da Austria embandeiraram os consulados.

— No vapor allemão «Petropolis» seguiram para a Europa 13.751 saccas de areias monaziticas, despachadas por John Gordon no valor official de 216:523$000.

— O religioso Thiago, pertencente á communidade do Coração de Maria, hospitalado em Montserrat, falleceu de febre amarella.

— Falleceu, no hospital Santa Izabel, Antonio Thimoteo de Souza, marinheiro do cruzador «Barroso».

S. Paulo

Reeleição do director da Escola de Pharmacia. — Cumprimentos diplomaticos — Gymnasio Nogueira da Gama. — Polyanthéa. — Jubileu do imperador Francisco José. — Explosão de gazolina. — O «habeas corpus» a favor de Miguel Trad — A baixella para o «S. Paulo». — A taxa de 5 francos sobre o café. — Ferri em S. Paulo. — O julgamento de Riolando Almeida Prado.

S. PAULO, 2 — O sr. Amancio de Carvalho foi reeleito director da Escola de Pharmacia, para o biennio de 1909 a 1911.

— O dr. Albuquerque Lins mandará hoje, ás duas horas da tarde, seu ajudante de ordens cumprimentar o sr. Carlos Bertoni, consul austriaco, por motivo do 60º anniversario da coroação do imperador Francisco José.

A missa em acção de graças por esse motivo, mandada celebrar na egreja de S. Bento, ás 10 horas, esteve muito concorrida pelos principaes elementos da colonia austriaca.

Officiou o abbade Miguel Kruse.

— O Gymnasio filial ao Gymnasio Nogueira da Gama, de Jacarehy e que vae ser estabelecido nesta capital, começa a vigorar a 1 de janeiro vindouro.

— Na polyanthéa que vae ser feita em honra ao dr. Charles Richet, cada um de seus collaboradores occupar-se-á de uma feição caracteristica da individualidade do eminente professor francez.

— Esteve muito concorrida a missa hoje rezada em suffragio da alma do maestro Paulo Tagliaferro.

— Foi approvado hoje em segunda discussão o projecto que concede ao governo o credito illimitado para a compra da baixella que o Estado offerecerá ao couraçado *São Paulo*.

— A' recepção official do consul austriaco, commemorando o 60º anniversario de reinado do imperador Francisco José, compareceram os representantes do presidente, os secretarios de Estado, o corpo consular e innumeros cavalheiros.

— Hoje de manhã houve uma pequena explosão de gazolina na garage de Saintong & C., resultando um ferimento.

— Na informação que prestou hoje o Tribunal de Justiça a proposito do habeas-corpus a favor de Miguel Trad, o juiz Adolpho de Mello disse que o despacho de pronuncia foi datado de 28 de novembro.

— O coronel Balagny, chegado hontem, visitou hoje os drs. Albuquerque Lins e Washington Luiz.

— Seguem amanhã no nocturno o dr. Olavo Egydio e familia, constando que o dr. Olavo regularizará a cobrança da taxa de cinco francos entre os Estados signatarios do convenio.

— Ferri, ás 2 horas da tarde, visitou o atelier de pintura de José Cavalliere e este offereceu-lhe duas telas.

— Ferri fallará de duas horas, sobre o thema «O café».

Quando assomou á tribuna foi eloquentemente saudado pelo academico Antão de Moraes, em nome do Centro Academico Onze de Agosto, que offereceu a Ferri um lindo ramilhete de flores naturaes.

Ferri recebeu tambem muitas da colonia.

O dr. Lins assistiu.

— Todos os jornaes vespertinos, commentando os boatos referentes á cabala para a absolvição do bacharel Riolando Almeida Prado, que assassinou seu cunhado André Toledo Lara em pleno tribunal do jury, recorda a monstruosidade do delicto, pedindo a severa punição do accusado.

— Consta que os estudantes pretendem nomear um collega para auxiliar a defesa de Riolando.

— A conferencia que Ferri realiza amanhã em beneficio do jornal *Avanti* será no salão Steinway.

Ferri desistiu da sua porcentagem na conferencia em beneficio do Hospital Humberto I e da sociedade *Dante Alighieri* e revertendo a favor dos dois estabelecimento.

Rio Grande do Sul

A variola na colonia militar do Alto Uruguay. Falta de medico. Artigo do «Correio do Povo» — Chegada do dr. Assis Brasil. Conferencias politicas — Recepção do ministro chileno.

PORTO ALEGRE, 2 — Está grassando a variola na colonia militar do Alto Uruguay. Ha tres annos que não ha medico ali.

O *Correio do Povo* chama para o facto a attenção do commandante do districto.

— Chegaram hoje de S. Gabriel o dr. Assis Brasil e outros chefes politicos democratas.

Estão reunidos na casa do dr. Fernando Abbott, em conferencia politica.

— O ministro chileno continúa sendo muito obsequiado.

Allemanha

A reforma da Constituição

BERLIM, 2 — O Reichstag iniciou hoje a discussão de diversas moções, pedindo a reforma da Constituição de fórma a poder ser estabelecida a responsabilidade ministerial.

Inglaterra

A proposito do incidente franco-allemão

Consta que a França pediu os serviços do sr. Edward Fry, que foi delegado da Inglaterra na ultima conferencia de Haya, para o tribunal arbitral que vae resolver o incidente franco-allemão, provocado pela prisão de desertores da Legião Estrangeira em Casa Blanca.

França

A morte do pintor Steinheil. Accusações feitas pela viuva — Morte do general Altmayer — Pornographia e multa — A conquista dos ares — O accordo entre o Japão e os Estados Unidos — A arbitragem no incidente com a Allemanha

PARIS, 2 — Segundo noticiam os jornaes, mme. Steinheil accusou o seu defunto marido de ter costumes infames e confessou que detestava sua mãe, porque a obrigára a casar-se com o pintor, fazendo assim a sua desgraça.

Noticia o *Figaro* que a policia fará hoje uma importante prisão, que se prende ao assassinato do pintor Steinheil.

— Falleceu em Limoges o general Altmayer, commandante do 12º corpo do exercito.

— Foi condemnado a duzentos francos de multa o proprietario de um restaurante de Montmartre, que dava jantares durante os quaes mulheres nuas executavam quadros plasticos.

— Apezar da cerração, o dirigivel *Ville de Paris* fez em Verdun uma feliz ascenção.

— Diz o *Temps* que o conselho de ministros occupou-se do accordo recentemente concluido entre os Estados Unidos e o Japão.

— O governo francez designou sir. Edward Fry, inglez e o sr. Renault, francez para seus arbitros no incidente dos desertores de Casa Blanca.

Um dos arbitros da Allemanha é o dr. Kriege, conselheiro relator da secção judiciaria do Ministerio das Relações Exteriores.

— O juiz de instrucção interrogou hoje madame Prevost, que alugou a villa á familia Steinheil. As autoridades resolveram espaçar de um dia o interrogatorio da sra. Steinheil, para não a fatigar muito.

Hoje foi exhumado o cadaver de madame Japy, madrasta da sra. Steinheil.

Persia

O shah volta a prometter uma Constituição

TEHERAN, 2 — O shah Ali-Mirza retirou a proclamação que havia publicado recusando-se a conceder a constituição.

Hoje á tarde os ministros russo e inglez estiveram no palacio onde o shah lhes declarou novamente que vae publicar por estes dias o decreto fixando a data para as eleições parlamentares.

Italia

Jubileu do imperador Francisco José

ROMA, 2 — Em commemoração ao jubileu do imperador Francisco José, rezou-se hoje, na egreja de Santa Maria dell'Anima solenne officio religioso, em que pontificaram quatro cardeaes.

Entre os assistentes viam-se, além dos membros da colonia austro-hungara, os condes de Lutzow e de Sesser, embaixadores da Austria junto ao Quirinal e ao Vaticano.

Durante o acto não houve incidente algum.

Hespanha

Prisão de um bandido — Festa escolar

MADRID, 2 — O ministro do interior recebeu communicação de ter sido preso em Almeria o celebre bandido Herrero.

BARCELONA, 3 — No Collegio dos Salesianos houve hoje recepção de gala em honra do bispo de Ancud.

Nos claustros estavam postadas varias bandas de musica, contratadas por numerosas associações religiosas que tambem compareceram ao acto.

Estados Unidos

A revolução do Haiti

NOVA YORK, 2 — Os jornaes desta cidade asseguram que os revolucionarios haitianos já se apoderaram de Porto do Principe, onde estabeleceram um governo provisorio sob a presidencia do general Legitimo.

Os mesmos periodicos dizem que a população da capital da Republica tambem se revoltou hoje, fazendo causa commum com os rebeldes.

Os ultimos telegrammas sobre o caso diziam que o movimento tinha sido dirigido pelo general Canal. O golpe de Estado fora levado a termo sem que houvesse nenhum combate entre os revoltosos e as tropas governistas.

Haiti

A revolução triumphante — Desembarque de forças francezas

PORTO DO PRINCIPE, 2 — A população da cidade está excitadissima.

Uma multidão enorme cerca o palacio presidencial, gritando furiosamente contra o general Nord Alexis e intimando-o a deixar immediatamente o palacio e a sair da cidade.

Em alguns bairros os amotinados começaram a saquear as casas particulares e muitos edificios publicos.

A legação dos Estados Unidos está sendo guardada por um destacamento de marinheiros americanos.

PORT-AU-PRINCE, 2 — O navio de guerra francez que se acha fundeado neste porto, desembarcou hoje um destacamento de marinheiros para fazer guarda ao edificio da legação.

Entre os habitantes da cidade foi hoje organizado um «comité» de salvação publica.

FOGO!

A' hora em que escrevemos, 3 da madrugada, lavra violento incendio na padaria n. 44 da rua Estacio de Sá.

Os bombeiros acabam de chegar ao local.

O QUE NINGUEM FAZ

FAZEMOS NÓS

De todos os campos explorados pelos empiricos, certamente a medicina tem sido o mais fecundo á vasta classe dos charlatães. Dahi o descredito de toda descoberta nova, pois que as cartas, attestados e tributos de gratidão já foram desacreditados, que de usal-o inspira-se logo desconfiança; assim, difficil se torna a tarefa do propagandista serio, que se vê obrigado a não publicar nenhum attestado verdadeiro, pois tem certeza que ninguem o acreditará.

Porém, quando se tem confiança em um resultado verdadeiro, póde-se fazer o que fazemos

Reembolsaremos o comprador, se em 15 dias não ficar satisfeito

com o CINTO RADIO-ACTIVO do DR. WOOD (unico officialmente reconhecido)

Cremos que maior prova não poderemos dar do real valor do nosso cinto: desafiamos que outros sejam capazes de tal offerta.

Doentes, aqui está a vossa cura

O RADIO, a maior força dynamica conhecida, cura todas as molestias por um principio rigorosamente demonstrado; qualquer doença é sempre a consequencia da perda da energia radio activa de um ou mais orgãos. Ora, o radio sendo a radio-actividade por excellencia dará aos orgãos o que lhes falta; logo: CURA.

A offerta que fazemos agora, sendo unicamente para provar a confiança que temos no CINTO, e assim tornal-o conhecido pelos resultados que dá, durará somente 15 dias para a capital e 30 para o interior.

Portanto, só durante este mez venderemos os cintos condicionalmente. Todo o comprador receberá uma caução de garantia da proposta que fazemos.

«INDICADOR DO CINTO»

Cinto C, para cura de rheumatismo, sciatica, nevralgias, asthma, bronchites, doenças nervosas e ouvidos	50$000
Cinto E, rins, figado, baço, utero, bexiga e calculo	50$000
Cinto F, coração e apparelho circulatorio (arterio sclerose, aneurismas)	[illegible]
Cinto K, estomago, intestinos	[illegible]
Cinto K2, paralysias e espinhas	[illegible]
Cinto M, velhice	[illegible]
Cinto M 3, neurasthenia	[illegible]
Cinto R 2, impotencia	[illegible]

Qualquer cinto, (para o registro e porte pelo correio, mais 1$000.

SE MORAR NO INTERIOR

Quando mandar buscar o Cinto indique a largura da cintura, edade, letra do cinto e doença.

Consultas gratis, das 10 horas da manhã ás 5 da tarde, ou escrevam-nos.

Pedidos vales e ordens para o agente geral J. S. CUNHA — 46, Rua da Carioca, 46 — Rio de Janeiro.

VESTIDOS TAILLEUR de linho branco e de cores — o maior sortimento, a melhor confecção e os preços mais modicos no

«AO PREÇO FIXO»

33 A — RUA DO THEATRO — 33 A

ALFANDEGA

Esta repartição arrecadou hontem a quantia de 185:[illegible]068, sendo 67:218$604 em ouro e 118:443$461 em papel.

Em igual periodo do anno findo foram arrecadados 288:561$823, sendo a differença para mais, no corrente anno, de 19[illegible]:578$904.

— Descarregaram do vapor «Macedonia», para o armazem n. 11, duas caixas marca [illegible], ns. 5.412 e 2.296, que, propostas a despacho, foram hontem submettidas a conferencia de saida, sendo nessa occasião verificada na primeira a falta de sete kilos de papel oleado e na segunda quatro kilos de tinta para desenho.

Essas caixas, que foram recebidas sem termo, no acto da conferencia nenhum vestigio, por mais leve que fosse, apresentavam de violação, o que mostra ter sido o «trabalho» muito bem feito.

Este facto deverá ser levado hoje ao conhecimento do inspector.

Dado o facto de ser o fiel daquelle armazem um dos funccionarios mais acatados como zeloso, estamos certos que o sr. Corrêa da Costa agirá com segurança para a punição dos responsaveis, afim de não recair sobre o fiel a indemnização do conteudo desapparecido.

— Pela inspectoria foram despachados hontem os seguintes requerimentos:

Souza Filho & C. — Despachem de accordo com a verificação.

John Moore & C. — Despachem de accordo com a verificação.

Procopio de Oliveira & C. — Despachem de accordo com a verificação.

A. Doublet. — Deferido. Concedo o prazo de 90 dias para apresentar a factura.

— Os manifestos das embarcações abaixo foram distribuidos aos seguintes funccionarios:

do vapor inglez «Queenborough», procedente de Buenos Aires, consignado á companhia Morro da Mina, manifesto 1.161, ao sr. Hermes;

do vapor austriaco «Francesca», procedente de Trieste, consignado a Davidson Pullen, manifesto 1.170, ao sr. Eduardo Nazareno;

do vapor inglez «Araguaya», procedente de Buenos Ayres, consignado á Royal Mail, manifesto 1.171, ao sr. R. de Carvalho;

do vapor allemão «Cap Arcona», procedente de Buenos Ayres, consignado a Theodor Wille & C., manifesto 1.172, ao sr. C. Nunes;

do vapor hespanhol «Barcelona», procedente de Genova, consignado a Juan Capelloch y Puerto, manifesto 1.183, ao sr. Cabet.

— Hoje haverá leilão de mercadorias abandonadas no armazem de consumo.

— Foi terminado hontem o balanço relativo ao anno de 1903, tendo sido hontem mesmo iniciado o de 1902.

No balanço terminado foi verificada a falta de 38 volumes pertencentes a uma firma nesta praça, tendo sido classificados como sahidos clandestinamente.

— Não compareceu hontem a essa repartição o sr. Antonino Aranha, ajudante do inspector.

O expediente foi despachado pelo sr. Soares do Lago, chefe da 2ª secção.

— Causou a melhor impressão possivel entre o funccionalismo dessa Alfandega a providencia tomada pelo sr. Soares do Lago, digo o chefe da 2ª secção.

Era um escandalo mensal a perseguição dos agiotas aos funccionarios na occasião do recebimento de seus vencimentos.

Inteirado no mez anterior, o sr. Soares do Lago não teve occasião de verificar de visu o que havia occorrido.

Ante-hontem e hontem não se reproduziram mais aquellas scenas vergonhosas porque s. s. em boa hora prohibiu a permanencia de pessoas estranhas nas proximidades da thesouraria.

O pagamento correu com regularidade, sem escandalosas discussões, nem vergonha para os pobres funccionarios que cumprem com os seus compromissos.

O procedimento do sr. Soares do Lago foi tão justo que merece tambem os nossos applausos.

— Foi reclamado hontem da inspectoria o seguinte:

D. Thereza Guimarães recebeu em outubro ultimo, pelo vapor «Orissa», o retrato de uma sua filha, a si consignado.

Indo aquella senhora retirar no armazem dos «Colis Postaux» o retrato, visto já ter pago o despacho devido, soube que o mesmo fôra entregue ao despachante Luiz de Almeida Magalhães, sem sua autorização.

— A inspectoria relevou a armazenagem em que incorreram as mercadorias importadas por Corrêa Ribeiro & C.

— Foi permittido ao sr. A. Doublet assignar termo de responsabilidade, por falta de factura, pelo prazo de 90 dias.

— A' firma Herm Stoltz & C. foi permittido despachar, de accordo com a informação do sr. Luiz Soares, os volumes a que se refere a petição que apresentou á inspectoria.

— A' mesma firma foi permittido despachar, ignorando o conteúdo do volume que pede, sujeitando-se á multa de 5 %.

— O requerimento de Dixon & C., pedindo exame para um volume vindo pelo vapor «Coblenz», foi distribuido ao sr. Jovino Barral para informar.

— O inspector recebeu os seguintes officios:

N. 1.081 — Tendo a Leopoldina Railway Company, Limited requerido transferencia para o porto da Victoria, de 3.000 barricas de cimento, cuja isenção de direitos foi concedida pela ordem constante do officio desta directoria n. 976, de 9 de outubro ultimo, resolveu o sr. ministro, por acto de 23 do corrente, autorizar-vos a dar baixa ao referido material na relação que acompanhou o citado officio, o que vos communico para os fins convenientes.

N. 1.082 — Communico-vos, para os fins convenientes, que o sr. ministro, attendendo ao que solicitou o Ministerio da Industria, Viação e Obras Publicas, em aviso n. 388, de 24 do corrente mez, resolveu, por acto de 25, autorizar o despacho livre de direitos, 60 caixas com 60 latões de gazolina marca G G C, vindas de Nova York pelo vapor *Poloris Jermen*, consignadas á ordem, encommendadas a J. M. Camanho e destinadas ao serviço da commissão fiscal e administrativa das obras do porto do Rio de Janeiro.

N. 1.083 — Communico-vos para os devidos fins, que o sr. ministro attendendo ao que solicitou o secretario do interior do Estado de Minas Geraes, em telegramma de 21 do corrente, resolveu por acto do dia seguinte, autorizar o despacho livre de direitos, de 1.000 carteiras escolares encommendadas pelo governo do mesmo Estado, em Nova York e vindas pelo vapor *Queen Eleonor*.

N. 305 — Remettendo-vos o incluso processo, encaminhado com o vosso officio n. 221, de 28 de setembro ultimo, rogo-vos digneis de assignar a cautela substitutiva da apolice da divida publica, extraviada, n. 9.573, annexa ao mesmo processo, que deverá ser devolvido opportunamente.

N. 306 — Remetto-vos o incluso processo, transmittido com o vosso officio n. 234, de 3 de outubro ultimo, e rogo-vos digneis de assignar a cautela substitutiva da apolice da divida publica, extraviada, n. 26.606, annexa ao mesmo processo, que deverá ser devolvido opportunamente.

N. 307 — Communico-vos que deve ser incinerado o papel não aproveitado pela Casa da Moeda na impressão dos titulos ao portador do emprestimo de 1903 e que a essa Caixa deve ter sido enviado, mediante guia, por aquella repartição, conforme autorizou-a o officio desta directoria, n. 80, de 31, expedido em virtude do despacho do sr. ministro, de 27, exarado na representação da directoria de contabilidade, de 3, tudo de julho proximo findo.

— Movimento da Doca da Alfandega do Rio de Janeiro:

Entraram 2.774 volumes e sahiram 5.893; descarregaram 20 embarcações.

Continuam em descarga os vapores: «Terence», no armazem n. 1; «Avon», no armazem n. 4; «Mendoza», no armazem n. 9; «Rio Grande», no armazem n. 9; «Corn-Exchange», no armazem n. 11; «Pernambuco», no armazem n. 12; «Newton-Hall», no armazem n. 15; «Attivita», no armazem n. 16.

— Terminaram as descargas os vapores: «Siegmund», no armazem n. 1; «Byron», no armazem n. 1; «Hamilton», no armazem n. 15; «Coblenz», no armazem n. 10.

— Movimento do armazem de «Bagagens»: Entraram 338 volumes e sahiram [illegible].

OUTRO CASO COMPLICADO

Uma viagem de incidentes — A bordo do paquete «Barcelona»

O dia de hontem foi destinado á policia maritima, que ficou a tomar conhecimento de diversos factos occorridos a bordo do vapor austriaco "Francesca", dos quaes damos noticia em outro logar.

Tambem preoccupou a attenção das autoridades maritimas o seguinte caso:

A bordo do paquete hespanhol «Barcelona», entrado hontem, embarcaram em Las Palmas, sem as respectivas passagens, tres passageiros, dos quaes dois se chamam Juan Baptista San Martin e Rafael Soler.

Em viagem, foram elles descobertos e por ordem do respectivo commandante obrigados a trabalhar para custear as respectivas passagens.

Como não quizessem se submetter a essa decisão, foram mettidos a ferros, vindo dias depois a fallecer o desconhecido, cujo nome não se póde averiguar.

Aqui chegados, foram os dois apresentados ás autoridades policiaes de visita ao referido navio e, como estivessem ambos visivelmente enfermos, foram removidos para a Santa Casa, onde ficaram internados.

Conseguimos saber que esses individuos eram tambem passageiros clandestinos do vapor francez *La France*, cujo commandante, ao chegar o navio nas proximidades das ilhas Canarias, os fez desembarcar em um escaler á mercê das ondas.

Assim, nessa triste situação, os tres conseguiram aportar aquellas ilhas onde ainda clandestinamente, embarcaram no *Barcelona*, no intuito de seguirem para Buenos-Aires.

A policia maritima vae investigar a procedencia do que acima dissemos.

Estado do Rio

O caso de manutenção de posse dos livros do cartorio do 6º districto de Nictheroy requerido pelo escrivão José Domingues da Costa, conforme noticiámos, teve despacho favoravel do dr. Aquino e Castro, juiz de direito da 2ª vara daquella cidade.

Hontem em audiencia do mesmo juiz, após a citação requerida pelo dr. Alexandre Moura, advogado do escrivão Domingos da Costa, foi concedida vista dos autos ao dr. Mario da Silveira Vianna, advogado do escrivão ultimamente nomeado por effeito de uma lei da Assembléa Legislativa do Estado.

Do dr. Felisbello Freire recebemos o I e II fasciculos da «Lei Constitucional Americana», por J. S. Clark Hare, LL. D.

Mais um numero do *Kosmos*, a formosa revista, modelo no seu genero, saiu hontem para deleite de toda a gente de bom gosto.

BEMVINDO VIANNA

Ao contrario do que foi dito na imprensa, o sr. Bemvindo Vianna, gerente da casa Edison, acha-se de perfeita saude. Chegou a ser noticiada a morte do estimado commerciante e até o seu funeral, quando, para felicidade delle e de todos que o estimam, essa noticia é infundada.

Lá diz um velho rifão que a uma noticia daquelle genero corresponde vida prolongada, o que muito estimaremos ter que certificar daqui a longuissimos annos.

Quem falleceu, e foi sepultado ante-hontem, foi um filho daquelle senhor.

A CARNE

No matadouro de Santa Cruz foram hontem abatidas:

Rezes 348, porcos 36, vitellas 10 e 45 carneiros.

Foram rejeitadas 1 1/4 de rez, 2 vitellas e 2 porcos.

A matança foi feita pelos srs.:

Durisch & C., 71 rezes, 3 porcos, 6 carneiros, 3 vitellas; Portinho & C., 72 rezes; José P. de Aguiar, 54 rezes, 7 vitellas e 12 porcos; Candido Espindola de Mello, 46 rezes e 6 porcos. Simões Fontes & Comp., 9 porcos e 24 carneiros; Luiz Camuyrano, 15 carneiros; Manoel Cardoso Machado, 70 rezes; Augusto Maria da Motta, 45 rezes e 3 porcos; Miguel Masi, 3 porcos, e Augusto Burle & C., 1 rezes.

Para o consumo desta capital foram tambem abatidos hontem, no matadouro de Maxambomba:

10 rezes, 10 porcos e 9 vitellas.

Na balança do deposito as carnes accusaram o peso seguinte:

Rezes 77.384 kilos, porcos 2.022 kilos, vitellas 419 kilos e carneiros 957 kilos.

Vigoraram hoje, no entreposto de S. Diogo, os preços seguintes:

Bovino, $580, suino, $800, lanigero, 1$300, e vitella, 1$000.

Serão abatidas hoje:

305 rezes, sendo: 58 de Durisch & C., 10 de Portinho & C., 49 de Candido Espindola de Mello, 77 de José Pacheco de Aguiar, 65 de Manoel Cardoso Machado, 36 de Augusto Maria da Motta e Augusto Burle & C., 3.

A VENENO E A PUNHAL

BORGIA!

Sensacional romance de Zévaco

NO PROXIMO DOMINGO

VIDA SOCIAL

Datas intimas

Completa hoje um anno de existencia o travesso menino Chiquito, filho do tenente Alfredo Esteves dos Santos.

— Vê hoje passar o seu risonho natalicio a menina Isabel Ferreira Lopes, gentil filhinha do sr. Lucas Ferreira Lopes. Vae a Isabel ter um dia grão, pois que certo não lhe faltam abraços e beijos.

— Faz annos hoje o illustre dr. S. Feitosa, distincto medico do Hospital do Engenho de Dentro.

— Fez annos no dia 30 de novembro a joven Elvira Gomes Martins, filha do alferes Domingos Gomes Martins.

— Faz annos hoje o coronel Francisco Guimarães, conceituado thesoureiro da Caixa Economica e presidente da Camara Municipal de Nictheroy.

Os seus companheiros e amigos de repartição vão offerecer-lhe uma rica lembrança.

— Innumeros serão por certo os abraços e felicitações de suas amigas, que receberá hoje, dia de seu anniversario natalicio, a estudiosa normalista Haydéa Favilla Nunes.

— Passa hoje o 72º anniversario do velho jornalista cearense João Brigido dos Santos, redactor-chefe do *Unitario* de Fortaleza.

— Festeja hoje mais um anniversario natalicio o sr. Rodolpho Casemiro do Couto, escripturario da Escola Correccional 15 de Novembro.

Ao anniversariante, por certo, muitos serão os abraços que ha de receber da parte de seus companheiros de trabalho, em cuja roda goza elle de grande estima e consideração.

— Esteve hontem em festa o lar do sr. Fred. Figner, estimado negociante da nossa praça, por ser dia do seu anniversario natalicio.

O sr. Figner recebeu muitas felicitações de pessoas de sua amizade.

Casamentos

Realiza-se no dia 5 do corrente o casamento do dr. João Baptista Quelma do Monte com a senhorita Alayde Ribeiro Brandão.

O acto civil celebrar-se-á ás 5 1/2 horas e o religioso ás 6, na residencia do coronel Mello Augusto Brandão, á rua Campo Alegre n. 21.

— Realiza-se hoje dia do anniversario natalicio do estimado major assistente da Força Policial sr. Francisco do Nascimento Flores Salvaterra, o enlace matrimonial de sua gentil filha mlle. Zulmira da Gloria Flores Salvaterra com o sr. Adriano Fontoura Mynssen, sendo padrinhos no religioso o sr. Francisco Mazzulia e a sra. d. Maria Luiza Toussaint, mãe do nosso companheiro de trabalho Claudio Julio Toussaint e no civil o capitão ajudante do 1º regimento sr. Americo Cabral e o 2º sargento de cavallaria sr. João Chagas.

O acto civil realiza-se na residencia dos paes da noiva e o religioso na capella da Força Policial.

— De Bello Horizonte a sra. d. Carmen Dolores de Guimarães Germano e o sr. Januario Rodrigues Germano participam-nos o seu casamento.

— No dia 5 do corrente realizar-se-á o casamento do sr. Moysés dos Santos Jacyntho, funccionario da Prefeitura, com a senhorita Maria Alzira Gonçalves, filha da sra. d. Anna Moreira Gonçalves, viuva do coronel Militão Gonçalves.

A cerimonia civil terá logar na residencia dos noivos, á rua Senador Furtado 19 F, servindo de paranymphos por parte do noivo o sr. Paulo dos Santos Jacyntho e senhora e guarda [illegible] Alvaro Thomaz Gonçalves, e por parte da noiva o sr. Julio Guedes e senhora.

A religiosa terá logar ás 7 horas da noite na Gruta de Lourdes da matriz do Engenho Velho, sendo padrinhos por parte da noiva a sra. d. Anna Moreira Gonçalves e o dr. José Bento Gonçalves por parte do noivo o sr. Samuel dos Santos Jacyntho.

— Realiza-se hoje o casamento do sr. Arlindo Vieira da Costa, secretario da commissão do Pará, na Exposição, com mlle. Alice [illegible], filha do general Jacques Ourique. O acto civil terá logar na residencia dos paes da noiva ás 5 horas, servindo de paranymphos por parte do noivo o seu pae sr. Arthur Vieira da Costa e o sr. Bento de Siqueira e por parte da noiva, os srs. Segundo Cassia e Carlos Maria. A cerimonia religiosa realizar-se-á ás 6 horas na matriz de S. Christovão, servindo de padrinho do noivo o visconde de Mello Rezende e a mãe do noivo e da noiva, o general Jacques Ourique e a mãe da noiva.

Continúa até o fim do mez corrente a Grande Venda Extraordinaria de roupas brancas

para homens, senhoras e creanças, tudo fabricado nas officinas da Casa A' INDUSTRIA NACIONAL, rua da Carioca 52.

Nesta casa vendem-se ricos e modernos collets para homem a 2$500, colchas para casal a 9$500, ceroulas para homem a 1$, lençoes para banho a 1$800, ternos para menino a 4$, guardanapos a 1$ a duzia, meias superiores a 5$ a duzia e $500 o par, morins e cretones para lençol, atoalhados e toalhas para rosto desde $300 cada uma, é preciso vêr para acreditar.

A mais completa secção de Bonecas e brinquedos, objectos de fantasia para presentes, e que se vendem a todo o preço, brinquedos a $100, $200, $300, $400, $500, 1$000, 1$500 e 2$000, verdadeiras pechinchas.

Todos A' INDUSTRIA NACIONAL — Rua da Carioca 52, antigo 46

TERRA & MAR

Exercito

Esteve hontem conferenciando com o marechal, sobre assumptos que se prendem ás verbas cortadas no orçamento da guerra, o senador Francisco de Sá, relator do orçamento da guerra.

Nesta entrevista combinaram ss. exs., providencias e medidas indispensaveis a boa execução das reformas adoptadas no Exercito.

— Será reproduzido hoje no *Diario Official* por ter saido hontem com varias incorrecções, o novo plano de uniforme do Exercito, que começará a vigorar no dia 1º do proximo mez de março em substituição do actual uniforme.

— Foi nomeado ajudante da commissão encarregada da construcção da estrada estrategica de Palmas o 1º tenente José Azevedo Silveira Sobrinho.

— O director da escola de artilheria e Engenharia foi autorizado a passar o titulo de bacharel em sciencias ao 1º tenente de artilheria Raymundo de Vasconcellos Leão.

— Declarou-se por telegramma ao delegado fiscal do Thesouro na Parahyba que os officiaes voluntarios gozando soldo vitalicio podem receber etapa como asylados.

— Mandou-se passar a certidão pedida por Paulo da Conceição relativamente á sua excusa de ex-praça do exercito.

— Como já noticiámos o director geral de engenharia, general Modestino Martins, foi autorizado a entender-se com a The Rio de Janeiro Light and Power para o fornecimento de energia electrica ao hospital central do Exercito.

— Mandou-se averbar nos assentamentos do 1º tenente Heron Keller o teor de um attestado passado pelo marechal reformado João da Silva Barboza.

— Como previamos, foi approvado o acto da direcção geral de saude indicando o capitão medico dr. Fernando de Aquino Gaspar para funccionar como membro da junta de revisão do alistamento militar do Estado do Piauhy.

— Teve permissão para vir a esta capital o 1º tenente do 13º de infanteria Luiz Antonio Colonia.

— Foi dispensado do cargo de auxiliar da commissão constructora de uma estrada de rodagem em Palmas o 1º tenente José Azevedo da Silveira Sobrinho.

— Ao ministro da industria, viação e obras publicas, enviou o marechal Hermes copia da acta da inspecção de saude a que foi submettido, em Alegrete, o praticante de 1ª classe da administração dos correios daquella cidade, Carlos Pedro da Silva.

— A' consideração do seu collega do interior e justiça submetteu o marechal Hermes o officio do intendente municipal Xavier de Almeida, tratando da impossibilidade de organizar as juntas de alistamento militar, em Goyaz, por falta de officiaes.

— Foi mandado addir ao 23º batalhão de infanteria o capitão Adriano Severiano de Miranda.

— Foi transferido do 9º batalhão de infanteria para o 16º da mesma arma o clarim José Vicente da Cruz.

— Para exercer o cargo de instructor junto ao Collegio Anchieta, em Friburgo, foi nomeado o 1º tenente Manoel Henrique da Silva.

Sabemos que esse official não acceitará tal commissão.

— Sabemos que o 9º regimento de cavallaria será subdividido afim de formar o 13º regimento, de dois esquadrões, da 1ª brigada estrategica e organizar uma outra pequena unidade.

Deante desta transformação o coronel Pedro Pinheiro Bittencourt, actual commandante daquelle regimento, deixará o cargo no proximo mez.

O regimento de cavallaria de quatro esquadrões que fica nesta capital, como corpo independente, será o 1º regimento, ficando sob o commando do coronel Luiz Antonio Cardoso.

— Foi submettido á inspecção medica o major graduado do 24º batalhão de infanteria Alfredo Carlos de Iracema Gomes, julgando a junta medica necessitar o referido official de dois mezes de licença para seu tratamento.

— Foi mandado alistar por tres annos nas fileiras o voluntario Marcos Gomes da Silva.

— Havendo o ministerio da guerra ordenado ao arsenal que fornecesse á Escola do Estado Maior armas de differentes modelos e aprestos bellicos varios que pudessem constituir uma especie de panoplia, aonde os alumnos pudessem estudar as armas de guerra, somente com um trabalho de ligeira inspecção, o coronel Pedro Ivo determinou ao major Rego Barros que, cumprindo as ordens emanadas do ministerio da guerra, organizasse collecções de apprestos differentes de fórma a poder satisfazer aos desejos manifestados no pedido do commandante da escola.

Em virtude dessa ordem esse major tem feito interessantes collecções, restaurando armas antigas, revólvers, lanças, apparelhos e varetas de limpeza diversos, de fórma a desempenhar-se convenientemente.

Em um quadro artisticamente preparado vão duas armas desmontadas: — Mauser e Mannlicher, de fórma que as diversas peças que exercem as mesmas funcções fiquem em uma mesma columna, facilitando ao alumno seu estudo; podendo vêr este immediatamente a superioridade de uma sobre outra. A collecção de apparelhos de limpeza vem desde os primitivos tempos coloniaes, afim de mostrar que em todas as épocas se cogitou do assumpto aqui no Brasil.

Os cabides, floreios, etc, são trabalhos interessantes executados na 2ª secção do arsenal sendo que alguns já serviram até na Exposição Nacional.

Afinal, estamos convencidos que o director da Escola do Estado Maior não ficará mal satisfeito da maneira pela qual foi apprehendido seu pensamento.

— Foram propostos para servirem: na guarnição do 1º districto, os capitães medicos drs. Emilio Paulo dos Santos Pereira e Arthur Lobo da Silva; e em Maceió, o 1º tenente Alfredo de Barros Loureiro Brandão.

— Ministerio da Guerra — Requerimentos despachados hontem:

Julio Malheiros Fernandes Silva, pedindo ser incluido no concurso para cirurgiões dentistas — Aguarde a abertura do concurso.

Jorge Joaquim da Cunha, 2º tenente, pedindo rectificação de edade — Indeferido.

João Candido Maia, pedindo dispensa do lapso de tempo para obtenção de sua patente de capitão honorario — Indeferido.

José de Almeida Fortuna, 1º tenente, pedindo ser transferido para o quadro de intendentes — Indeferido.

Frederico Augusto de Albuquerque Mello, capitão, pedindo licença para apresentar opportunamente documentos em que provará a data de seu nascimento — Não ha que deferir.

Americo da Silva Cajazeiro, cabo de esquadra, pedindo adiamento — Indeferido.

José Manoel Teixeira, pedindo que, pela Fabrica de Cartuchos seja fornecida a força electrica para um estabelecimento seu — Indeferido.

Isauro Regueira, alferes alumno, pedindo pagamento de gratificação de funcção — Indeferido.

Antonio dos Santos Coelho, 2º tenente, pedindo abono de diarias — Indeferido.

Tertuliano José da Cruz, ajudante de enfermeiro do Hospital Militar da Bahia, pedindo contagem de tempo em que serviu como praça do 9º batalhão de infanteria — Indeferido.

— O general Caetano de Faria, commandante do 1º districto militar, concedeu dois mezes de licença para tratamento de saude, podendo fazel-o em casa de sua familia no Estado de Minas Geraes, conforme requereu, o forriel do 9º regimento de cavallaria João de Oliveira Pimenta, que se acha em tratamento no Hospital Central do Exercito.

— Falleceu ante-hontem no Hospital Central do Exercito, onde se achava em tratamento, o 2º tenente da arma de cavallaria, addido ao 9º regimento da mesma arma, Antonio Cesar de Berredo Reis.

Uma força de um dos corpos da 8ª brigada de infanteria foi mandada postar hontem, ás 4 1/2 horas da tarde, em frente áquelle estabelecimento, afim de prestar as honras funebres a que tinha direito o extincto.

— Ao 2º tenente do 2º regimento de artilheria, Plutarcho Soares Cayubi, o general commandante do 4º districto militar concedeu oito dias de dispensa do serviço.

— Serviço para hoje:

Superior de dia, major Tude Neiva, addido ao 24º batalhão de infanteria; dia no 4º districto militar, um official de um dos corpos da 8ª brigada de infanteria; a 7ª brigada dá o serviço extraordinario; a 9ª brigada dá a guarda; o 9º regimento de cavallaria dá o official para a ronda e a ordenança para o superior de dia.

— Uniforme, 5º.

* * *

Marinha

O 1º tenente Frederico de Sá Castro Menezes foi nomeado secretario das Escolas Profissionaes.

— Passaram: os sub-machinistas Oscar Ezede Lima e Americo Rodrigues da Cunha do «Gustavo Sampaio» para o «Deodoro»; Raymundo Fabriciano de Carvalho e Benigno da Silva Campos, do «Tiradentes» para o commando geral das torpedeiras.

— O capitão tenente Wenceslão de Albuquerque Caldas foi exonerado do cargo de commandante da Escola de Aprendizes Marinheiros do Pará, sendo nomeado para substituil-o o official de egual patente Cyro Camara Cardoso de Menezes.

— Foram promovidos na classe de officiaes marinheiros do corpo de officiaes inferiores da Armada, a mestre sargento ajudante, os contra-mestres primeiros sargentos Joaquim Domingos de Souza e Miguel Ventura Silveira Santos.

— O 2º tenente commissario Joaquim José do Amaral foi designado para servir no gabinete de identificação da Armada.

— O creado Alcino da Silva desembarcou do «Barroso».

— A ordem do dia de hontem publicou o seguinte:

Conselho de guerra — Deve reunir-se na Auditoria Geral da Marinha, amanhã, ás 11 horas da manhã, o conselho de guerra a que responde o marinheiro nacional de 1ª classe João Paulo da Silva, do qual é presidente o capitão de corveta Alberto Fontoura Freire de Andrade, e são juizes o capitão-tenente Francisco Bomfim de Andrade, primeiros tenentes Henrique Carneiro de Barros e Azevedo e Octavio Penido Burnier, segundos tenentes engenheiros machinista José Veiga e commissario Joaquim José do Amaral, devendo comparecer o réo e as testemunhas marinheiros nacionaes Luiz Parão de Oliveira e David Acciolly de Souza.

Prorogação de licença — Ao capitão-tenente Antonio Candido Lessa, por 3 mezes, na fórma da lei, em prorogação da que lhe foi concedida por portaria de 23 de julho ultimo, para tratamento de sua saude, onde lhe convier, em vista do parecer da junta medica (Portaria de 30 do mez passado).

Baixa do serviço — Ao cabo de esquadra do batalhão naval, da 1ª companhia n. 6, Carlos Iglezias Rodrigues, e aos soldados do mesmo batalhão, da 2ª companhia n. 83 Isidoro Cesar Faro, n. 87 João dos Santos, n. 88 Raimundo Ferreira de Moura, n. 89 Manoel dos Passos, n. 32 Vicente Pedro, da 3ª companhia n. 81 Arthur de Carvalho e musico da 1ª companhia n. 11 Manoel Raymundo Pereira, todos por conclusão de tempo legal de serviço.

Licença — Ao capitão-tenente Marcio Monteiro, em vista do parecer da junta medica, por um mez, na fórma da lei, para tratar de sua saude, onde lhe convier. (Portaria de hontem datada).

De ligamento — Do aprendiz marinheiro Ramon Dias Garcia, da Escola do Estado de S. Paulo. (Despacho do ministro, de 28 do mez passado).

Louvor — N. 5.438 — Ministerio dos Negocios da Marinha, Rio de Janeiro, 30 de novembro de 1908. — Sr. chefe do estado-maior da Armada. Mandae elogiar em ordem do dia o 2º tenente Fernando Wallace da Gama Cochrane, pelo bom desempenho que deu á commissão de que foi encarregado da montagem de estações pluviometricas nos pharóes de Aracaty, Mucuripe e Camocim, no Estado do Ceará. N. 5.440 — Ministerio da Marinha, Rio de Janeiro, 30 de novembro de 1908. — Sr. chefe do estado-maior da Armada. Mandae louvar o capitão-tenente Raul Varella Quadros, pelo esforço que demonstrou na nova installação da Escola de Aprendizes Marinheiros do Estado da Parahyba, em Tambaú. Saude e fraternidade. Assig (ado) Alexandrino Faria de Alencar.

— Foram concedidos 30 dias de licença para tratamento de saude ao capitão-tenente Marcio Monteiro, de tres mezes ao professor do ensino elementar da Escola Modelo de Aprendizes Marinheiros da Bahia, Levino de Amorim, em prorogação, e de dois mezes ao guardião Francisco de Assis Paulino.

— Vão ser despachados livres de direitos aduaneiros volumes contendo casas desmontaveis para os pharóes de Pernambuco, Bahia, Santa Catharina e Espirito Santo.

— O ministro da guerra permittiu que o capitão F. S. do Rego Barros se encarregue de instruir e educar militarmente os menores educandos das officinas da Estrada de Ferro Central do Brasil, sem prejuizo das funcções que exerce no quartel-general do commando da 7ª brigada.

O referido capitão tenciona tornar extensiva a instrucção militar até aos operarios da mesma Estrada, desde que desejem recebel-a.

— Aviso aos navegantes n. 49 — Balizamento illuminativo da barra e canal do porto de Camocim, no Estado do Ceará.

De ordem do almirante superintendente de navegação aviso aos navegantes que estão collocadas quatro boias illuminativas a gaz acetyleno, systema Wilson do Canadá, na barra e canal do porto de Camocim, no Estado do Ceará, com os caracteristicos e posições seguintes:

1ª boia — Exhibindo luz vermelha com lampejos de 5 em 5 segundos; della marcase o edificio da Estrada de Ferro da cidade por 9ºSE e o pharol de Camocim por 58ºSW.

2ª boia — Luz verde fixa, marcando o pharol por 34ºSW e o edificio da Estrada por 11ºSE.

3ª boia — Luz branca com lampejos de 5 em 5 segundos, marcando o pharol por 61ºSW e o edificio da Estrada de Ferro por 9ºSE.

4ª boia — Luz vermelha com lampejos de 5 em 5 segundos, marcando o pharol por 68ºNW e o edificio da Estrada de Ferro por 11ºSE: rumos verdadeiros.

Ficam assim annullados os avisos ns. 24, 26 e 28 de junho do corrente anno.

Observação — Por motivo da continua modificação dos bancos da citada barra, essas boias podem soffrer mudança em suas posições.

— O uniforme de hoje é o 1º.

* * *

Guarda Nacional

Detalhe de serviço para hoje:

Estado-maior um official do 1º regimento de cavallaria.

Auxiliar um official do 2º regimento de cavallaria.

Os 6º e 12º batalhões de infanteria darão as ordenanças para o quartel general.

Uniforme 10º.

* * *

Corpo de Bombeiros

Serviço para hoje:

Estado-maior, tenente Paschoal;

Promptidão, capitão P. Costa e alferes Affonso;

Manobras de registro alferes Carneiro;

Ronda aos theatros alferes Tenreiro;

Medico de dia dr. Bastos.

Pharmaceutico de dia alferes Maia;

Uniforme 7º.

* * *

Guarda Civil

Serviço para hoje:

Dia á Central, fiscal Barreiros.

Rondas, fiscaes Dias e Domingos.

Exposição, fiscaes C. Campos e Francisco Mendes.

Cáes Pharoux, fiscal Domingos com 20 guardas.

Ronda o 17º districto, um chefe de turma.

Uniforme 5.

Do sr. Aurelio Pires recebemos um opusculo intitulado «Homenagem ao dr. João Pinheiro da Silva» contendo tres artigos já publicados no jornal *A Gazeta*, de Bello Horizonte, sobre o pranteado homem politico.

«Reimprimindo-os, diz o autor, é seu unico intuito prestar a sua memoria querida uma pallida homenagem de grande affecto, gratidão immensa e saudade imperecivel».

ASSOCIAÇÕES

Centro Alagoano — Sob a presidencia do dr. Venancio Labatut, secretariado pelo sr. Fausto de Almeida, foi realizada a 9ª sessão do conselho administrativo, estando presentes nove directores e alguns associados.

O 2º secretario, sr. Aristides Lopes, requereu e lhe foi concedida uma licença por 2 mezes, sendo substituido pelo membro do conselho, capitão Maceury Costa, cuja vaga ficou preenchida pelo supplente Sá Cavalcanti, que estando presente assumiu as respectivas funcções.

Entrou em discussão e foi unanimente approvado o parecer da commissão de contas sobre o balancete do 1º trimestre do anno financeiro. O parecer concluia pela approvação do referido balancete.

O vice-presidente Oliveira e Silva e o associado Pedro Paulo da Silva, offereceram diversas obras á bibliotheca.

Sob proposta do dr. Labatut foram acceitos socios effectivos os srs.: dr. Joaquim Goulart de Andrade, Francisco de Araujo Montenegro e Arthur Rangel e sob proposta do capitão Adolpho Armenio o dr. Antonio Augusto Cavalcanti de Albuquerque Lessa.

Despedindo-se dos membros da directoria, esteve na séde do Centro o dr. Joaquim Goulart de Andrade, representante do governo de Alagoas na Exposição Nacional.

MALA DE RESPOSTAS

Sra. M. — Faça sentar praça; agora é occasião, com o sorteio militar. E' o unico alvitre.

Liquidação real de todo seu «stock» por motivo de obras
na casa Carmo, á rua do Ouvidor n. 120.

Leques de papel, osso, madeira com gaze de seda, em sandalo, madreperola, luvas e mitaines brancas e de côres (compridas e curtas), bolsas, carteiras, ternos de travessas lisas e com dourado, meias para senhoras, bonecas e muitos outros artigos; tudo deve ser vendido por todo o preço para dar logar as grandes obras.

RUA DO OUVIDOR N. 120
Casa Carmo

CORREIOS & TELEGRAPHOS

CORREIOS — O actual administrador da Bahia, reconhecendo *agora* a importancia da agencia «Rua Dr. Miguel Calmon», ex-«Ponte da Companhia Bahiana», cuja suppressão foi proposta pelo mesmo funccionario, quando por lá andou em commissão, pediu que a referida agencia executasse o serviço de vales nacionaes.

O director geral, por acto de hontem, autorizou a execução de tal melhoramento.

— Teve ordem de regresso o praticante da administração do Districto Federal Luiz Ignacio da Silva, que serve actualmente no ministerio da industria.

— Apresentou-se em Pernambuco o 3º official de S. Paulo, Gastão de Mello Guerra, mandado ali servir.

— A agencia da praça Castro Alves, no Estado da Bahia, foi autorizada a executar o serviço de vales nacionaes.

— O director geral mandou admittir mais quarenta auxiliares, perfazendo assim, o numero de 70, que auxiliarão o serviço durante o periodo das festas.

Estes auxiliares foram distribuidos pelas differentes secções de manipulação, thesouraria, succursaes e agencias principaes.

TELEGRAPHOS — Foi inaugurada hontem a estação telegraphica do Brejo, no Estado do Maranhão.

— Pelo director geral interino foram removidos hontem os seguintes funccionarios:

Telegraphista Antonio de Azeredo Doria, da estação de Santos para a da Lapa, nesta capital;

telegraphista Luiz Cornelio Bron, da de Goyaz para a de S. Paulo;

telegraphista Achilles Coelho, da de Aracajú para a Central;

inspector de 3ª classe Candido da Cunha Villela, do districto de Santa Catharina para o 20º do Rio Grande do Sul.

— A renda das estações Central e urbanas hontem recolhida á thesouraria foi de 3:795$, tendo sido de 4.955 o numero de telegrammas trafegados.

— Telegrammas retidos na Central — D. Rita Chagas, d. Maria Pacca, Dizinete, Fracalouza, Fabricio, Evangelista Cerane, Iris en Moreira, Cabalzar para Sampique, deputado Alencar Guimarães, deputado Carvalho Chaves, deputado Victor Amaral, dr. Felix Bezerra, Olavo Bilac, Paul Zaddah, Brasilio Luz, Alencar, Kismann, Kussner, Gonza, J. Fontoura, Carlindo Gurgel e Luiz.

Nas urbanas — A. Christovão Dias.

Na de Lapa — Julio.

Na de Maracanã — Placida Taveira, Luiz Sanchez e Deolinda Taveira.

Qual o melhor presente
de Natal, Anno Bom e Reis?
UM ODEON
que vende-se na
CASA EDISON
Á RUA DO OUVIDOR 135, antigo 105
RIO DE JANEIRO
Não se illudam: Vi item as casas do mesmo artigo e comparem os preços!

NOTICIAS RELIGIOSAS

Expediente do Arcebispado do Rio de Janeiro — Antonio Pinto Cezo com Luiza Lopes da Silva — Como pedem.

Jesuino Alves dos Santos com Maria Lavinia da Soledade — Idem.

Custodio da Silva Justo com Maria Ignez Marques — Idem.

Antonio de Avellar Medeiros com Annaiss Helena Sonnenfeld — Idem.

Mario Faria e Silva com Alda Alves dos Santos — Idem.

Augusto da Silva com Marianna Georgina Milliarde — Idem.

Cesar Gonçalves com Maria Schelmier — Idem.

Adjalme Sá de Oliveira com Leopoldina Leão Barreiros — Idem.

Attila de Pinho com Judith Ferreira — Idem.

Edgard Brugger — Sim.

Visconde de Ouro Preto — Concedeu-se a licença pedida.

Ao padre Felisberto Schubert — Idem.

Passaram-se as provisões seguintes:

Ao dr. João Baptista Queima do Monte para se casar com Alayde Ribeiro Grandito.

Ao padre Miguel Murno para celebrar, confessar e pregar e as faculdades ecclesiasticas com os avulsos sob os ns. 1 e 2 por mais 1 anno.

Ao padre Braz Rossi — Não.

Ao padre Magalhães — Idem.

Matriz de S. Francisco Xavier — Effectuar-se-á hoje, nesta matriz, ás 7 1/2 horas da manhã, a ceremonia da 1ª communhão que será recebida pelos alumnos e alumnas do Catechismo Parochial desta matriz.

A's 2 horas da tarde, será administrado pelo d. Agostinho Francisco Benassi, bispo do Estado do Rio de Janeiro, o Sacramento Chrisma.

Na Cathedral será hoje missa conventual, ás 8 1/2 horas, com benção do SS. Sacramento, a qual será rezada no altar do mesmo nome, pelo cura interino padre Manoel Ribeiro de Avellar.

Capella de Santo Antonio da Bica, em Guaratyba — Effectua-se no dia 8 do corrente, a festa da Virgem Immaculada Conceição, a qual terá todo o esplendor e magnificencia possivel, com alvorada e ás 11 horas, missa solemne.

Por occasião do Evangelho haverá excellente pratica.

Solemne procissão sairá ás 2 horas da tarde, acompanhada por canticos e musica, sendo entoada solemne ladainha.

Ao ser recolhida a procissão, ouvir-se-á belissimo sermão, e á noite haverá magnifico leilão de prendas e fogos de artificio.

Durante a festividade a excellente banda do Matto Alto, sob regencia dos maestros Alberto Rodrigues Chaves e João Cruz, executará o seu vastissimo repertorio.

Missas — Serão rezadas hoje nas seguintes egrejas:

A's 5 horas, na capella do hospital de N. S. da Saude, da Gamboa e nas egrejas dos conventos de N. S. da Lapa do Desterro e de São Sebastião do Castello.

A's 5 1/2, na egreja do convento de N. S. da Lapa do Desterro e na capella do Recolhimento de Santa Maria.

A's 5 3/4, na egreja do Mosteiro de S. Bento.

A's 6, nas egrejas dos conventos de N. S. da Conceição da Ajuda e de S. Sebastião do Castello e nas capellas do Sagrado Coração de Jesus, no Rio Comprido, e na do Recolhimento de Santa Thereza das Orphãs da Santa Casa de Misericordia e na dos frades benedictinos, na Tijuca.

A's 6 1/2, nas egrejas de Santo Affonso e do convento de Santo Antonio.

A's 7, nas egrejas dos conventos de N. S. da Lapa do Desterro e de Santa Thereza de Jesus, e nas capellas do Sagrado Coração de Jesus, no Rio Comprido, do collegio de Santo Ignacio e do collegio de N. S. de Sion, e nas egrejas de Santo Christo dos Milagres, de N. S. da Luz, do mosteiro de S. Bento e de Nossa Senhora do Parto.

A's 7 1/2, nas egrejas de S. Christovão, do Bom Jesus do Calvario da Via-Sacra, de S. Gonçalo Garcia e S. Jorge, de Santo Christo dos Milagres, de Sant'Anna e do convento de N. S. da Lapa do Desterro.

A's 8, nas capellas do Sagrado Coração de Jesus, no Rio Comprido, do Asylo Isabel e na dos frades benedictinos, na Tijuca, nas egrejas dos conventos de Santo Antonio e de S. Sebastião do Castello e nas egrejas de N. S. do Terço, de S. Francisco Xavier, de N. S. da Lapa dos Mercadores, de N. S. Mãe dos Homens, de S. Elesbão e Santa Ephigenia, de Santo Affonso e de Santo Antonio dos Pobres.

A's 8 1/2, nas egrejas de S. Pedro, do Santissimo Sacramento da Antiga Sé, de S. Francisco Xavier, de Santo Antonio dos Pobres, de São Francisco de Paula, de Santa Rita, da Gloria, de N. S. da Penha, de N. S. do Terço, de S. José, de N. S. do Parto, de Santa Luzia e de S. Christovão e na matriz do Sagrado Coração de Jesus, á rua Benjamin Constant.

A's 9, nas egrejas do Senhor Bom Jesus do Calvario da Via-Sacra, de S. Joaquim, de N. S. do Terço, do SS. Sacramento da Antiga Sé, de N. S. da Candelaria, de N. S. do Parto, da Veneravel O. 3ª da Immaculada Conceição, de São Francisco de Paula, de N. S. da Lampadosa, de Santo Antonio dos Pobres, de N. S. da Gloria, de N. S. do Carmo, de S. José, de S. João Baptista da Lagôa, de Santo Affonso, de N. S. da Conceição e Boa Morte, de Sant'Anna, do Espirito Santo, da Immaculada Conceição, da Santa Cruz dos Militares, do convento de N. S. da Lapa do Desterro e nas capellas do Asylo de S. Luiz e de S. João de Deus da Real e Benemerita Sociedade Portugueza de Beneficencia.

A's 9 1/2, nas egrejas de S. Francisco de Paula, do SS. Sacramento da Candelaria, de N. S. da Lampadosa, da Santa Cruz dos Militares e de N. S. da Gloria.

A's 10, na egreja matriz do SS. Sacramento da Candelaria.

ARTHUR AZEVEDO

No festival promovido por Garcia Redondo, levado a effeito em S. Paulo para auxiliar a familia do querido comediographo Arthur Azevedo, a renda attingiu a somma liquida de 861$000.

A viuva do pranteado literato recebeu do promotor desse beneficio uma delicada carta, trazendo a relação das pessoas que concorreram para o festival.

Reune-se hoje, ás 7 1/2 horas da noite, em sessão extraordinaria, o Instituto dos Advogados.

Ordem do dia: Eleição da administração de 1909.

O presidente do Tribunal de Contas proferiu o despacho de registro dos seguintes pagamentos:

De 1:007$233, a diversos, de fornecimentos á Inspecção Geral de Obras Publicas, em fevereiro e setembro ultimos.

De 1:313$510, á diversos, idem, idem, em setembro ultimo.

De 11:203$512, a Durisch & C., da importação de 18 touros de raça, em setembro ultimo.

De 22:495$, á Luiz Thomaz da Cunha Navarro de Andrade, de estiva.

De ...$... a d. Georgina de Aguiar de Andrade e outros, de pensões, no periodo de 1 de janeiro a 31 de dezembro de 1907.

Commendador J. E. Emilio Berla

Por alma do pranteado commendador J. E. Emilio Berla serão rezadas missas de setimo dia, mandadas celebrar pela exma. familia do finado, pela directoria e gerencia da Companhia Ferro Carril do Jardim Botanico, amanhã, 4 do corrente, ás 9 1/2 horas, na matriz da Candelaria.

A VENENO E A PUNHAL
BORGIA!
Sensacional romance de Zévaco
NO PROXIMO DOMINGO

VIDA OPERARIA

Syndicato dos Trabalhadores em Trapiches e no Café — Reune-se hoje, ás 7 horas da noite, em sessão de conselho, afim de tratar de assumptos de interesse da classe. Pede-se a presença de todos os conselheiros e directores.

Sociedade C. P. dos Empregados de Padaria no Brasil — Realiza-se hoje, á 1 hora da tarde, na séde desta associação, á rua do Hospicio 114, uma conferencia, para a qual são convidados os collegas da classe, quer socios ou não.

Será tratado assumpto de geral interesse para a classe.

Associação de Classe Protectora dos Chapeleiros — Hoje, ás 7 horas da noite, haverá sessão de directoria. Pede-se o comparecimento de todos os directores para tratar-se de assumpto urgente.

Syndicato de Officios Varios — Hoje, ás 7 1/2 da noite, assembléa geral para apresentação do balancete trimestral, discussão de diversos assumptos e de outros que interessam aos socios e o comparecimento de todos os socios.

ACTOS FUNEBRES

Carolina Martins da Fonseca

FALLECIMENTO

Americo Fróes e sua senhora Ignacia Fróes participam aos seus parentes e amigos o fallecimento de sua sogra e mãe, d. CAROLINA MARTINS DA FONSECA, hontem, ás 10 horas da noite. Outrosim, communicam que o seu enterramento effectuar-se-á hoje, quinta-feira, 3 do corrente, ás 2 horas da tarde, saindo o corpo da rua Dr. Silva Pinto 73, antigo n. 35 (Villa Isabel), para o cemiterio de S. Francisco Xavier.

Brasilia Martins Leite

MISSA DE 30º DIA

Agostinho Pereira Leite, Julieta Martins, José Pereira Leite e familia, marido, mãe e cunhado da sua inesquecivel BRASILIA MARTINS LEITE, convidam todos os seus parentes e amigos e os da finada, para assistirem á missa de trigesimo dia do seu fallecimento que, pelo descanso de sua alma, mandam celebrar hoje, 5ª-feira, 3 do corrente, ás 8 1/2 horas, na matriz do Santissimo Sacramento, agradecendo desde já a todos os que assistirem a esse acto de verdadeira religião e caridade. (Não ha convites especiaes). 20

Dores do Pirahy

COMMENDADOR JOSÉ TEIXEIRA DA NOBREGA SOBRINHO

TRIGESIMO DIA

Leocadia Barros Teixeira da Nobrega e seus filhos, José Teixeira de Barros Nobrega, dr. Antonio Moreira dos Santos, sua esposa e filho (ausentes), Celestino Gomes da Cunha, sua esposa e filhos, Luiz Teixeira da Nobrega, sua esposa e filhos, esposa, filhos, genros, netos, irmão e sobrinhos do saudosissimo commendador JOSÉ TEIXEIRA DA NOBREGA SOBRINHO, mandam celebrar uma missa de trigesimo dia por sua alma, na matriz da freguezia das Dores do Pirahy, hoje, quinta-feira, 3 do corrente, ás 10 horas, e para esse acto convidam os parentes e amigos e de antemão agradecem. 7

J. E. Emilio Berla

Elvira Torres Cotrim Berla, Eugenio Cotrim Berla (ausente), Elvira Cotrim Berla de Niemeyer e seu marido dr. Alfredo de Niemeyer, Roberto Cotrim Berla, Carlos Cotrim Berla e sua senhora d. Maria Elisa Franzzoni Berla, C. M. Paulo Berla e sua senhora d. Alice Machado Berla, Julia Berla Vincent, seu marido e filhos (ausentes), Laura Torres Cotrim e dr. Ernesto Torres Cotrim e sua familia (ausentes), agradecem do intimo d'alma aos seus parentes e amigos que acompanharam á ultima morada o seu sempre querido, saudoso e pranteado esposo, pae, sogro, irmão, cunhado e tio JOÃO EUGENIO EMILIO BERLA, e de novo os convidam para assistirem á missa de setimo dia que, pelo repouso de sua alma, rezar-se-á amanhã, sexta-feira, 4 do corrente, ás 9 1/2 horas, na matriz da Candelaria, confessando-se agradecidos por esse acto de religião e caridade. Será celebrante o exmo. revmo. d. abbade do Mosteiro de S. Bento, d. João Chrysostomo de Saeglor.

Victorino de Souza Ribeiro

(PORTO)

Maria Rosa Ribeiro Ferreira, Augusto, Antonio e Manoel Lourenço Ferreira, Francisco de Souza Ribeiro, Joaquim José de Souza Ribeiro e familia (ausentes), Rosa Maria Ribeiro Guimarães Leitão (ausente), Clotilde Augusta Ribeiro da Cunha e suas filhas (ausentes), Julia Rosa Ribeiro (ausente), dr. Manoel de Souza Ribeiro (ausente) e dr. Antonio Teixeira da Silva Leitão (ausente), tendo recebido a infausta noticia do fallecimento de seu prezado e sempre lembrado irmão, tio, cunhado e afilhado VICTORINO DE SOUZA RIBEIRO, mandam celebrar uma missa pelo eterno descanso de sua alma, na egreja de N. S. do Rosario, amanhã, sexta-feira, 4 do corrente, ás 9 horas, e convidam para assistirem esse acto de religião e caridade todas as pessoas da sua amisade e do finado, antecipando desde já os seus agradecimentos. 136

D. Liberata de Carvalho Santos

(NICTHEROY)

José Liberato dos Santos, sua mulher d. Marietta Vianna dos Santos, a familia Carpenter e mais parentes convidam as pessoas de sua amisade para assistirem á missa que, por alma de sua mãe, sogra e parente, d. LIBERATA DE CARVALHO SANTOS, fazem celebrar amanhã, sexta-feira, 4 do corrente, ás 8 1/2 horas, setimo dia de seu fallecimento, na matriz de S. João Baptista de Nictheroy, confessando-se a todos agradecidos. 117

Felippe Benigno

Manoel Porfirio Bruno de Oliveira convida os amigos e parentes para assistirem á missa de setimo dia que manda rezar por alma de FELIPPE BENIGNO, amanhã, sexta-feira, 4 do corrente, ás 8 1/2 horas, na egreja de Santa Rita, pelo que desde já se confessa grato. 131

Adelaide Emilia Palhares

SETIMO DIA

O dr. Antonio Venancio Cavalcanti de Albuquerque, sua mulher e filhos (ausentes), Henrique Oscar Palhares e suas irmãs (ausentes), mandam rezar amanhã, sexta-feira, 4 do corrente, ás 9 horas, na egreja de S. Francisco de Paula, missas por alma de sua prezada sogra, mãe e avó, d. ADELAIDE EMILIA PALHARES, fallecida em Recife, agradecendo desde já a todos que comparecerem a esse acto de verdadeira religião e caridade. 149

General José Maria Marinho da Silva

A viuva e filhos do general MARINHO DA SILVA participam aos seus parentes e amigos o doloroso passamento de seu pranteado esposo e pae, e os convidam para o enterro que se effectuará hoje, quinta-feira, 3 do corrente, ás 4 horas da tarde, saindo o feretro da rua Tavares Ferreira n. 7 (estação do Riachuelo), para o cemiterio de S. Francisco Xavier. 561

J. E. Emilio Berla

A directoria da Companhia Ferro Carril do Jardim Botanico, profundamente penalizada com o passamento do seu querido e inolvidavel companheiro de administração JOÃO EUGENIO EMILIO BERLA, de saudosissima e veneravel memoria, faz celebrar em suffragio de sua alma uma missa de setimo dia, amanhã, sexta-feira, 4 do corrente, ás 9 1/2 horas, na matriz da Candelaria, convidando para assistirem a esse acto os parentes, amigos e admiradores das nobilissimas qualidades do illustre e prezado extincto, pelo que se confessa desde já agradecida.

Manoel Bruno Figueira

Guilhermina M. Santos, Maria B. do Espirito Santo, Walter Figueira e capitão Ezequiel Faria de Souza, esposa, sogra, filho e compadre de MANOEL B. FIGUEIRA, mandam celebrar, amanhã, sexta-feira, 4 do corrente, ás 9 horas, na matriz de Sant'Anna, uma missa de setimo dia por sua alma, e para esse acto de religião e caridade convidam as pessoas de sua amisade. 138

Arthur Augusto Cardoso de Castro

D. Anna Emilia Rodrigues Cardoso e seus filhos Horacio Antonio de Campos, sua mulher e filhos e o barão de Famalicão, sua mulher e filhos, mãe, irmãos, cunhados e sobrinhos, convidam os seus parentes e amigos para acompanharem os restos mortaes do fallecido ARTHUR CARDOSO, hoje, quinta-feira, 3 do corrente, cujo feretro sairá ás 4 horas da tarde do 2º andar da rua Primeiro de Março n. 8, para o cemiterio de São Francisco Xavier. (Não ha convites por cartas). 563

FALLECIMENTOS

A rua Real Grandeza 26 falleceu o sr. Manoel Simões, casado de 27 annos de edade, tendo sido sepultado hontem no cemiterio de S. João Baptista.

— Hontem, ás 10 horas da noite, victima de antigos padecimentos, falleceu a exma. sra. d. Carolina Martins da Fonseca, veneranda sogra do nosso estimado companheiro no escriptorio desta folha Americo Fróes.

O seu enterramento será effectuado hoje, ás 2 horas da tarde, saindo o feretro da rua Dr. Silva Pinto 73, antigo 35, (Villa Isabel), para o cemiterio de S. Francisco Xavier.

— No cemiterio de S. Francisco Xavier foi sepultado hontem Julio de Moraes, casado, de 27 annos de edade, fallecido á rua S. Januario n. 120.

— Falleceu á rua Benedicto Hyppolyto 150, José de Oliveira Ribas Filho, casado, e, tendo sido sepultado no cemiterio de S. Francisco Xavier.

Do Necroterio publico saiu hontem para o cemiterio de S. João Baptista o feretro de Adelino Rodrigues Pereira, solteiro, de 58 annos de edade.

Sepultaram-se hontem:

No cemiterio de S. Francisco Xavier:

Antonietta, filha de Juvenal Chrysostomo de Oliveira, 4 mezes, rua Theodoro da Silva 145; Helena, filha de Maria Luiza da Conceição, 1 anno, Boulevard Vinte e Oito de Setembro 256; Gymnia Brejente, 12 annos, rua S. Luiz Gonzaga 120; Julia Maria da Conceição, 49 annos, casada, rua Barão Itapagipe 72; Alfredo Paim, 48 annos, casado, travessa Araujo 8; Idalina de Jesus, 45 annos, solteira, rua Teixeira Junior 2; Christina, filha de Mathilde Wall, 9 annos, rua Senador Pompeu 4; Mercedes, filha de Antonio Lisboa, 3 annos, Hospital S. Sebastião; Maria, filha de Alexandre Albino da Silva, 5 annos, idem; Maria Antonia, filha de Cezar Augusto, 2 annos, rua Corrêa Oliveira 36; Edeltrudes, filha de Osorio Alcantara, 5 mezes, rua Visconde Sapucahy 4; Manoel, filho de Rita Simões, 6 mezes, rua da Saude 149; Maria Magdalena, filha de José Ferreira Chaves, 1 1/2 mezes, travessa Catharina 8; Antonio, filho de Antonio Couto, 5 1/2 annos, rua Cardoso Marinho 12; João, filho de João Ernesto Ferreira Pires, 10 mezes, rua Mariz e Barros 35; Sebastião, filho de Alice M. da Conceição, 3 mezes, Hospital S. Sebastião; Mario, filho de José Elias Ignacio Oliveira, 1 anno, rua Santa Alexandrina 48 B; Judith, filha de Jayme do Couto, 4 annos, rua Barão de Petropolis 1; Antonio, filho de Eduardo Martins da Costa Guimarães, 5 1/2 mezes, rua Alice de Figueiredo 9; Victoria, filha de Maria de Jesus, 2 annos, rua Visconde Sapucahy 17; Walter, filho de Henrique Duque Estrada, 16 mezes, rua Machado Coelho 116; Maria, filha de Manoel José Ramos, 5 annos, rua Dr. Sá Freire 51; Luiz Maria Monteiro, 62 annos, casado, Necroterio; João Carlos Danell Wamasy, 42 annos, viuvo, rua Dr. Fabio Luz 13; Julio José dos Santos, 19 annos, solteiro, Hospital S. Sebastião; Antonio Cesar B. Reis, Hospital Central; Durval Pereira da Silva, 45 annos, solteiro, Necroterio; Aurelio da Silva Mattos, 4 annos, solteiro, Necroterio; Ernesto Soares, 19 annos, solteiro, rua Paraizo 70; Benedicto A. Barbosa, 22 annos, solteiro, Hospital S. Sebastião; Idalina Marcelina Brito, 42 annos, casada, rua Pernambuco 36 A; José Loureiro Redondo, 20 annos, solteiro, Hospital S. Sebastião; Manoel da Silva Lopes, 46 annos, casado, rua S. Christovão 287; Palmyra Alves da Silva Costa, 19 annos, casada, rua Esperança 34; Maria Clara de Sant'Anna, 28 annos, casada, Hospital Lazaros; Manoel Candido Cardozo Sanches, 35 annos, solteiro, rua Leopoldo 20; Rodrigues Pinto, 20 annos, solteiro, Hospital S. Sebastião; Estanisláo dos Santos Nogueira, 43 annos, casado, rua America 15; Manoel, filho de Raul Magalhães, 32 horas, praia do Cajú 5; Philomella, filha de José Thomé de Moura, 3 1/2 annos, rua Senado 212; Antonio, filho de Jacintho Duarte, 5 mezes, rua S. Francisco Xavier 110.

Cemiterio de S. João Baptista:

Manoel de Souza Coelho, 17 annos, rua Bento Lisboa 2; Manoel Simões, 37 annos, casado, rua Real Grandeza 26; Valentim José Tavares, 63 annos, casado, rua Bom Jardim 129; Dinorah, filha de Albino de Andrade, 4 mezes, Fonte Saudades s/n; Maria Salomé, 30 annos, casada, Santa Casa; Manoel Antonio Esteves, 25 annos, solteiro, Beneficencia Portugueza; Innocencia Maria Augusta, 60 annos, casada, Santo Amaro 16.

MISSAS

Das missas annunciadas no *Correio da Manhã*, rezaram-se hontem as seguintes:

José Maria dos Santos Carneiro — D. Maria Rosa dos Santos Carneiro e todos os membros de sua familia fizeram rezar hontem, ás 9 horas, na egreja da Lapa do Desterro, uma missa em intenção da alma de José Antonio dos Santos Carneiro.

Ao acto compareceu grande numero de amigos do pranteado morto, entre os quaes notamos:

Conde de Villela, conselheiro Catta Preta e senhora, drs. Henrique Marques Lisboa, Carlos Veiga, Bernardo Veiga, Taciano Acciôly Monteiro, Alcino Chavantes e senhora, Ernesto Cunha, Eugenio Catta Preta e Arthur F. de Mello, Prefre Estoneigt, Antonio Lopes Quintas, Gonçalves G. Macedo, Alpidio Nabuco de Freitas, Henrique José Gonçalves, por si e pela Companhia Argos Fluminense; Mauricio Marques Lisboa Bomatis, por si e sua familia; Ernesto Gomes da Costa e senhora, Antonio Leite Fernandes Corvalhal, Miguel Otero Sanches e senhora, Antonio Guimarães Avilés France, Oscar Ferreira da Costa, Manoel de Castro Lima, Alberto Ferreira, Gabriel Regino, d. Albertina de Almeida Rego, Armenio de Almeida Rego, capitão Manoel da Cunha Osorio, João das Chagas Pereira de Brito, viuva Raposo, José Joaquim Pereira, Francisco Pinto Bahia, Pedro Caetano Martins Costa, melles, Zilda Costa e Mathilde Raposo, Arthur Kis Damasceno Ferreira, Henrique Mães, C. Fonseca & C., Jeronymo José de Campos, Hypolito Prado, Helena Costa, Aniceto Ferreira Barcellos, Vicente de Campos, Benedicto Pinheiro Machado, familia Marcondes Fonseca, viuva Maria e filha, Antonio e Romeu Maina, Frederico dos Santos Mattos, Emilia Pires e filha, Candida dos Reis Mattos, Rezenda Maria do Carmo, Maria da Paz, Maria da Gloria, Alonso de Oliveira, por si e por sua familia; Oscar Ribeiro de Souza, tenente Alfredo Henrique Salles e familia, Ramon Duque e senhora, Angelica Guimarães Macedo, João Bernardo Franco Ferreira, Carlos A. Fernandes e familia, José Fernandes Ribeiro da Costa e senhora, José Narciso Abreu Soares e familia, Francisco Fernandes e senhora, João de Souza, Oscar Kistemann Ferreira, José Xavier Pacheco e muitos outros.

Manoel Martins Rosas — Na egreja de S. Francisco de Paula rezou-se, hontem ás 9 horas, uma missa em intenção da alma de Manoel Martins Rosas.

O acto foi encommendado pela familia do pranteado morto.

Compareceu grande numero de pessoas a essa derradeira homenagem.

D. Anna Moraes e Silva — Conforme já noticiámos, rezou-se ante-hontem, na matriz da Candelaria, missa em intenção da alma de d. Anna Moraes e Silva.

O acto religioso foi celebrado no altar de Nossa Senhora da Conceição pelo padre Randro Barcellos, coadjuvado pelo sacristão Francisco Lobo.

Entre as pessoas que assistiram ao acto, notámos:

Hildebrando M. Silva, Ernesto Crissiuma de Toledo; Mario Feio, João Bernardo P. Baptista, W. Gurgel, Pinto Duarte, Antonio Leopoldino Vianna, Francisco Justino d'Almeida, Mario M. Espozel, A. G. da Veiga Bastos, Alexandre Prevost, José Mattos, Antonio Henrique Lacerta, Francisco Soares da Rocha, João Brasil Filho, José de Souza Coutinho, Izabel de Almeida, José Mariozzi e senhora, Antonio Lopes da Silva, Rodolpho Lopes da Silva, Oscar Cruz, João Navarro, Guilherme Agostinho Pereira, T. Dias, João do Araujo, Joaquim Bastos de Souza Coutinho, Ernesto Garcez, major Bento Barbosa, Paulo Rocha, Alfredo Ferreira, Adolpho Machado, Manoel Antonio Lopes, Fernando Cirne, Francisco de Almeida Cardoso Sobrinho, Alberto Barbosa, Bento José Barbosa, capitão-tenente Alexandrino Pinto de Sampaio e familia, José Alves Monteiro, Odilon Barbosa, Arthur Ferreira Magalhães, João Francisco da Costa Junior, Eduardo Francisco dos Santos, Francisco Salvador Tancredo Pinto Lima, Companhia Metropolitana, Joaquim Barros Costa Pereira, Arthur Amaral e senhora, Sampaio Avelino & C., Agapito P. Gomes, Christodolino de Moraes, por si e por sua familia, Maximiliano do Nascimento, J. Bethencourt da Silva Filho, Othon de Castro, Ivo Carvalho, João Francisco de Jesus, Aloysio Cabral, por si e por sua exma. familia, dr. Pinheiro Guimarães e familia, José Barbosa de Moraes, Joaquim Justino de Almeida, Francisco Ferreira da Silvo, Annibal Rodrigues, Paulino José Magria, Caetano Luiz da Costa e filhos, Carlos Pinto Barreto e familia, dr. Fernando Costa, A. B. Santos Cruz, José Cardoso Thompson, J. Oscar Ocigo, Avelino José Machado Junior, Francisco A. Vianna, Olympio de Menezes, Frederico Meirelles, Arthur Farani e outros.

D. Tilia da Silveira Dias Machado — No altar-mór da egreja de S. Francisco de Paula, rezou-se hontem, ás 9 horas, missa de setimo dia em intenção da alma de d. Tilia da Silveira Dias Machado.

O acto foi encommendado por Dario Dias Machado, Joaquim Augusto de Oliveira, sua esposa e filhos.

Ao officio religioso compareceu grande numero de pessoas.

Manoel Gonçalves Paim — Na egreja de S. Francisco Xavier rezou-se hontem, ás 8 horas, missa em intenção da alma de Manoel Gonçalves Paim.

O acto foi encommendado por Maria Carolina Paim, seus filhos, noras e netos.

Ao officio religioso compareceu grande numero de pessoas amigas do pranteado e sempre lembrado morto.

Sra. Fonseca Lessa — Por alma da exma. sra. d. Judith Santos da Fonseca Lessa, Mario Rodrigues da Fonseca Lessa, d. Leonor Lessa e d. Quiteria Lessa e filhos fizeram celebrar hontem ás 9 1/2 horas, missa de 7º dia de seu passamento.

O acto foi rezado no altar mór da egreja de S. Francisco de Paula, sendo celebrante o padre Francisco Pinto da Cunha, acolytado pelo sacristão Cypriano Corrêa da Silva.

Compareceram ao acto, além da familia da finada, as pessoas que se seguem:

Arthur Costa, coronel Eugenio Marçal, Nepetuno Filho, Agenor de Carvolliva, capitão Campos Mello, dr. Washington Garcia, dr. Eduardo Machado, Luiz da Gama, Eugenio A. C. Pereira, Florentino Maciel Soares, Amadeu Beaurepaire Rohan, Elias Duque Estrada Junior, Souza Valente, Benito Ribeiro, Augusto José Marques Junior, por si e por seu pae, Raphael H. Batista, Pedro Carmo, capitão Custodio Barros da Silva, Celso d'Avila, A. J. Marques Peixoto, Abelardo Pardal, coronel Eugenio Marçal, Eugenio Pereira, Ivo Braga, pela «Quinzena»; Mario Marques Lisboa, major Candido José do Bom Successo, João de Sórte, Antonio Guimarães e Henrique Cabral, tenente Heraclyto Campos, Alvaro Campos, Vieira de Mello, Victor Rossignoux, Leonel José Soares, João Pereira de Aluuquerque, João Mendes, Izidro de Souza, academico Alfredo Borges, Candido Bittencourt Junior, Gama Junior, Trajano Adolpho dos Santos, Alix Ribeiro de Avellar, Miguel Barbosa, Guilherme José Vicente e outros.

Augusto Gonçalves Moreira — Em suffragio da alma de Augusto Gonçalves Moreira, foram celebradas hontem, missas de setimo dia, ás 9 horas na matriz da Candelaria.

Os piedosos officios foram encommendados por Antonio José Garcia e familia e A. J. Garcia & C., compadres do fallecido Alexandre Ribeiro & C., ex-socio do finado, Leontino de Magalhães Moreira e filhos, Anna Moreira, José Theophilo Gonçalves, Eliza Adelaide Magalhães Villela, Alberto Fernandes de Magalhães e sua familia, Orminda de Magalhães Furtado de Mendonça, sua filha e enteada, Antonio Gonçalves Pereira da Silva e familia, Alberto Fernandes de Magalhães, esposa e filhos, viuva, pae, filho, sobrinho, sogro, cunhado, parentes e amigos do finado.

Os officios da missa foram ditos: no altar-mór pelo reverendo vigario Augusto de Freitas, ajudado pelo sacristão Acacio Nabuco; no altar de S. Miguel, pelo reverendo padre Ramiro Barcellos, coadjuvado pelo sacristão Clovis Longruber; no altar de Nossa Senhora dos Navegantes, pelo padre Pinto de Almeida, acolytado pelo sacristão Francisco Lobo; no altar de S. Manoel, pelo reverendo padre Francisco Augusto, tendo como acolyto o sacristão Nabuco e no altar de S. Joaquim, pelo reverendo padre Martins, coadjuvado pelo sacristão Jardim.

O templo da Candelaria ficou repleto de parentes e amigos do finado.

Eduardo José Araujo — Em intenção da alma de Eduardo José Araujo foi hontem rezada missa de setimo dia na matriz do Engenho Novo.

Este acto foi encommendado por d. Christina de Araujo e filhos e Francisco Nolding.

Ao acto religioso compareceu grande numero de amigos do pranteado morto.

COUPONS

Do interessante menino Armandinho Simões da Cruz, recebemos 500 coupons para o Instituto de Protecção e Assistencia á Infancia.

RECLAMAÇÕES

POLICIA

Pede-nos o sr. J. Teixeira Pinto, residente na travessa Cabuçú n. 14, chamar a attenção da autoridade competente para a falta de garantia e de policiamento que ha naquelle logar.

— Escrevem-nos os moradores da rua Candido Benicio:

«Vimos por este meio pedir-lhe para solicitar providencias do dr. chefe de policia, para que de uma vez desappareça um grande bando de desordeiros que permanecem dia e noite na proximidade da 24ª delegacia, em Jacarepaguá.

Hontem houve uma tentativa de assassinato na rua Emilia, pelas 7 horas da tarde, pelos ditos desordeiros.

Não appareceu um policia. Só ás 8 horas e que appareceu um commissario, que apenas encontrou a victima que levou presa!

O delegado que devia morar nas proximidades mora em Botafogo e passa o dia inteiro no ponto dos bondes».

LIGHT AND POWER

Pedem-nos os moradores da Tijuca e Muda da Tijuca chamar a attenção dos directores da Companhia S. Christovão, ou melhor, do prefeito, para a irregularidade do serviço naquellas linhas, sendo que os bondes da Muda da Tijuca já não vão até ao ponto, ficando na rua Uruguay, obrigando-os a assim fazer o resto da viagem a pé, ou então, a esperar longos minutos por outra conducção.

Além de tudo ha grandes lacunas no horario e falta de carros para quasi todas as linhas daquella zona.

Não haveria meio de remediar esse mal, satisfazendo aos pedidos dos moradores da Tijuca?

FALTA DE AGUA

Com o calor intenso que tem feito, crescido a absoluta falta de agua em muitos pontos da cidade. As reclamações que recebemos são constantes.

Hontem, foram moradores de uma estalagem da rua Joaquim Silva, os queixosos. Ha ali umas vinte familias, para as quaes a agua passou a ser cousa rara naquellas casas!

NA CAMARA

A sessão foi aberta sob a presidencia do sr. Carlos Peixoto, tendo usado da palavra na hora do expediente os srs. Rodrigues Peixoto, Henrique Borges e Luiz Domingues.

Passando-se á ordem do dia, foram encerradas, sem debate, os seguintes projectos:

N. 408, de 1908, autorizando o Poder Executivo a conceder um anno de licença, com vencimentos, em prorogação da em que se acha em gozo, ao dr. Antonio Luiz de Almeida Horta;

n. 407, de 1908, approvando o tratado sobre o commercio e a navegação fluvial entre o Brasil e o Equador, assignado no Rio de Janeiro em 10 de maio de 1907;

n. 395, de 1908, autorizando o presidente da Republica a abrir ao ministerio da fazenda o credito extraordinario de 44:357$722, para pagamento devido ao 1º tenente da Armada Antonio Leopoldino da Silva, em virtude de sentença judiciaria;

n. 406, de 1908, autorizando o presidente da Republica a abrir ao ministerio da fazenda o credito extraordinario de 10:694$300, para pagamento de vencimentos devidos, em virtude de sentença judiciaria, ao ex-feitor da Alfandega do Rio Grande do Sul, Norberto de Azeredo Coutinho;

n. 364 A, de 1908, mandando applicar ás associações de credito agricola ou de credito hypothecario e agricola as excepções contidas no art. 1º, n. 2, § 4º, do decreto n. 177 A, de 15 de setembro de 1893;

n. 396 A, de 1908, concedendo aos missionarios capuchinhos, com séde no Estado do Maranhão, o auxilio annual de 20:000$000 para a catechese dos indios.

Depois procedeu-se ás votações, cujo resultado damos á parte.

A's 4 horas de terminar a sessão falaram em explicação pessoal, a proposito de uma emenda offerecida ao orçamento da viação, os srs. Germano Hasslocher e Sabino Barroso.

A sessão levantou-se ás 3 1/2 horas da tarde.

E. F. Central do Brasil

Estão com parte de doente os telegraphistas Francisco da Conceição Amorim e Rodolpho Pereira de Carvalho, aquelle de Bezerra e este do Engenho de Dentro.

Esses funccionarios serão substituidos, o primeiro, pelo praticante Victorino Eloy dos Santos e o segundo pelo telegraphista da estação Central, Carlos José do Rosario.

—Recebeu hontem ordem para servir na estação Central o praticante da inspectoria de telegrapho Antonio Baptista Diniz.

—Vae servir no Jury a começar de hoje, o telegraphista de 2ª classe, de Juiz de Fóra, Alberto Fernandes Torres.

—Estão aguardando ordens os seguintes praticantes da inspectoria de telegrapho: Francisco A. Roll Junior, Duarte de Campos, Romualdo Figueira, Orlando de Faria, Placido Gomes, Virgilio Junqueira, Pedro Maranhão e Gastão de Araujo, na estação Central; Antonio P. dos Santos Maia, em Santa Cruz; José Peppe, em Entre Rios; Adolpho Fernandes Leão, em Rezende; Abel da Silva, em Rodrigo Silva; Carlos Fagundes, em Morsing; Luiz Duarte de Mendonça, em Juiz de Fóra; Diniz Antonio de Siqueira Filho, em Cascadura; Antonio José da Silva Filho, em Sebastião Lacerda; e Astrogildo Jovino de Oliveira, na Barra do Pirahy.

—Entrou no gozo de oito dias de férias o encarregado de Bom Jesus, conferente Alberto Bouttenmuller, que será substituido pelo conferente de Sant'Anna, Pedro Thomaz de Aquino.

—O conferente de Chapéo d'Uvas, Alcides Pinto de Brasil e Souza, vai substituir o encarregado de Creosotagem, conferente Ascanio Esteves, que foi sorteado para o Jury, em Juiz de Fóra.

—Foi designado o conferente de Parahyba, Custodio Abreu, para substituir o encarregado de Vera Cruz, conferente Joaquim Silva, que entrou no gozo de 10 dias de férias.

—A importação da estação de S. Diogo ante-hontem foi de 2.352 volumes de mercadorias e encommendas com o peso de 86.810 kilogrammas, sendo a exportação de mercadorias, materiaes, carne verde e encommendas de 352 145 kilogrammas.

A renda da estação, arrecadada no dia 29 do mez findo, foi de 125$000.

— Ante-hontem o stock do café da estação Maritima da Gamboa era de 3.826 saccas com o peso de 231.473 kilogrammas.

O rendimento da estação no referido dia, foi de 36:701$160.

—Foram concedidas as seguintes licenças:

De 90 dias ao 4º escripturario Rodrigo Luiz Parada e ao conductor de trem de 3ª classe Alberico de Barros Figueira; e de 30 dias ao machinista de 1ª classe Manoel José da Silva e aos conferentes David Mattos e Raymundo Pinto de Freitas.

— Pediu transferencia para a estação Maritima o guarda de armazem, addido, Oscar Fernandes da Silva, que serve em Alfredo Maia.

— E' possivel que passem a servir: em Palmyra, Francisco Monteiro e Thiago Moreira, guarda-chaves de Palmyra em Benjamin Constant.

—Hontem o dr. Aarão Reis recebeu do dr. Carvalho e Almeida, sub-director da 6ª divisão, o telegramma seguinte:

«Lastro passou corte Cotovello (kilometro 943). Concluido movimento de terra entre Pedra Grande e Lameirão (kilometro 967). Lastramento linha em Taboquinha (kilometro 927). Estação e casa para agente, em Cotovello, quasi promptas, devendo essa estação servir Porto Faria. Iniciada construcção estação Varzea do Palma (kilometro 961). Chuvas caidas nos ultimos dias muito prejudicaram a linha.»

ESMOLAS

Do sr. Alexandre Peloreno recebemos 20$000 para os nossos pobres, producto de uma subscripção feita entre os companheiros da fabrica onde o sr. Peloreno trabalha e que deu o seguinte resultado:

Alexandre Peloreno, 3$; Alfredo Del Zanjo, 5$; Arthuno Balono Jatyre, 3$; Maro Del Frares, 4$; Eduardo Covette Lambry, 3$; Antonio Vinero Boletreo, 1$ e Necreceon Alvere, 1$000.

VIDA ACADEMICA

Faculdade de Medicina

CURSO MEDICO

1º anno—Chimica, á 1 hora da tarde — Do n. 81 a 120.

Historia natural, ás 11 horas—Do n. 41 á 80—Anatomia—Os mesmos chamados.

2º anno—Anatomia— Das 11 ás 12 1/2; os alumnos inscriptos do n. 81 a 120.

Histologia—De 1 ás 2 1/2; os alumnos inscriptos do n. 1 a 40.

Physiologia — Da 1 ás 2 1/2; os alumnos inscriptos do n. 80.

1º anno—Escripto—1ª meza— Physiologia ás 11 horas — Serão chamados os alumnos inscriptos do n. 43 ao n. 90.

2ª meza—Bactereologia, ás 11 horas—Serão chamados os alumnos do n. 91 ao n. 136.

3ª mesa — Arte de formular— á 1 hora— Serão chamados os alumnos do n. 1 ao n. 43.

4º anno — Anatomia pathologica, á 1 hora —Serão chamados os alumnos do n. 126 ao n. 151.

5º anno—Operações, ás 11 horas — Serão chamados os alumnos do n. 62 ao n. 92.

6º anno—Exames escriptos— Hygiene, ás 11 horas—O resto dos alumnos inscriptos.

Faculdade Livre de Direito

Serão chamados hoje a prova escripta: 3º anno—1ª cadeira—ás 11 horas. Todos os inscriptos.

5º anno—3ª cadeira—ás 2 horas. Todos os inscriptos.

Prova oral:

1º anno—A's 2 1/2 horas— Eurindo Neves, Francisco Antonio Muniz, Apollo de Moraes Silva, Affonso de Oliveira Machado, Ivo Pagani, José Barbosa Moreira de Assis Martins.

Turma supplementar—Romualdo Pagani, Virgilio Benevides Sabra Mello, Djalma Pinheiro Chagas, Antonio Medeiros da Fonseca.

Escola Polytechnica

Hoje, ás 10 horas da manhã, dar-se-á pontos para prova escripta das seguintes materias:

Geometria descriptiva e suas applicações; topographia e legislação de terras; hydraulica, e portos de mar.

Escola Livre de Odontologia do Rio de Janeiro

1ª serie: Serão chamados hoje ás 3 1/2 da tarde a exames praticos-oraes de Histologia e Physiologia os srs. alumnos Guilherme dos Santos Guimarães, Vicente de Sá Earp, Celso Xavier Ribeiro da Fonseca, Alfredo Jaber, Benvindo Torres Brandão e Ricardo Pinto.

2ª serie: Serão chamados hoje ás 4 horas da tarde á provas escriptas de prothese dentaria todos os inscriptos.

—Resultado dos exames realizados hontem:

Histologia: Approvado plenamente, grão 6, Orozimbo Paula Ramos, Henrique Ramos, plenamente, grão 6, em Physiologia, Franco, grão 7, Octavio E. Alvaro, grão 7, simplesmente grão 3, Miguel Rezk e Manoel Portocarrero, grão 2, José Sardinho.

Physiologia: Approvados plenamente, grão 6, Paula Ramos, Manoel Portocarrero e José Sardinha; simplesmente, Henrique Franco, grão 4 e Euricio Alvaro e Miguel Rezk, grão 2.

Vida escolar

Associação Promotora da Instrucção

As festas escolares para a distribuição de premios, terão logar nos dias 6 e 13 do corrente, á 1 hora da tarde, na escola Santa Isabel, Boulevard 28 de Setembro n. 139, em Villa Isabel; no dia 6 do corrente e a da escola Senador Corrêa, á praça de S. Salvador, Cattete, no dia 13, á 1 hora da tarde.

Sociedade Pr. de Instrucção H. a Moreira Guimarães

Com grande esplendor e raro brilhantismo, realizaram-se no dia 30 de novembro proximo passado, os exames do presente anno lectivo dessa associação, que tantos serviços tem prestado aos filhos dos operarios do Arsenal de Guerra domiciliados em Villa. Ao acto, que se revestiu de imponente festividade, compareceram não só a sua administração e corpo docente, como tambem grande numero de convidados e demais pessoas gradas. Terminados os referidos exames que deram resultado descriminado, occupou por mais uma vez, a tribuna, o sr. Gustavo Francisco Leite, que em eloquente allocução fez o panegyrico desta benemerita instituição, e ao terminar o orador foi muito cumprimentado e abraçado por todo o auditorio presente.

Curso inicial — João Jacques, distincção, grão 10; Manoel R. Teixeira, plenamente, grão 10; Antonio da Silva Guimarães, idem, grão 6; Maria das Dores Machado, idem, grão 6; Massias Pacheco, idem, grão 6; Alberto Rodrigues Pereira, grão 3; Angenor Porto, idem, grão 4; Antonio Guimarães, idem, grão 3; Miguel Machado, idem, grão 2; Waldemar Barbosa, idem, grão 3; Emilia Miranda, idem, grão 3; Arminda Pacheco, idem, grão 3; Affonso Guimarães, idem, grão 2; Edwiges Teixeira, idem, grão 2.

Curso médio — Antonio Tavares, plenamente, grão 9; Angenor Lapa, idem, grão 7; Alfredo Ribeiro Barros, idem, grão 7; José de Araujo, idem, grão 7; João Tavares, idem, grão 6.

Curso Complementar—Izalas Tavares, plenamente, grão 7; Antenor Miranda, idem, grão 7; Mucio Miranda, idem, grão 6.

Collegio Militar

Realizam-se amanhã, 4, ás 10 horas da manhã, os seguintes exames:

1ª serie—Oral—Alumnos ns.: 12, 13, 107, 112, 130, 152, 158, 184, 250, 297, 321, 328, 433, 454, 519, 524, 582, 554 e 662.

3ª serie—Alumnos ns.: 16, 17, 27, 60, 91, 129, 147, 182, 192, 202, 207, 209, 241, 266, 285 e 305.

1º anno—Francez—Escripto—Examinadores: Mario Barreto, Homero Maisonette e Alcides Fonseca.

2º anno—Francez—Escripto—Examinadores: Candido Hollanda, Paranhos de Macedo e Oliveira de Menezes.

5º anno—2ª secção—Escripto — Examinadores: H. Vogeler, Belfort Duarte, Pereira Pinto e F. Bomilcar.

Gymnasio Pio Americano

Haverá ás seguintes provas hoje:

1º anno—Oraes de portuguez ás 10 horas e arithmetica á 1.

2º anno—Escriptas de inglez ao meio-dia.

3º anno—Escriptas de portuguez ás 10 e de inglez ás 2.

4º anno—Escriptas de historia geral ao meio-dia.

6º anno—Oraes de physica e chimica ás 10 horas, de historia natural ao meio-dia e escriptas de grego ás 6.

Histologia da bocca—Pontos do curso de odontologia, de accordo com as aulas do dr. Bruno Lobo, por Soares da Rocha.

A' venda na drogaria Giffoni, rua Primeiro de Março n. 9.

Anneis de grão

Grande e variado sortimento a preços modicos, na Joalheria Ignacio Moses—Praça Tiradentes n. 46, antigo 31.

NO SENADO

A sessão de hontem foi presidida pelo sr. Nilo Peçanha.

Constou o expediente de varios officios do prefeito do Districto Federal, capeando as razões de vetos a resoluções do Conselho Municipal e de um parecer da commissão de finanças, cujas conclusões já publicámos.

Passando-se á ordem do dia, foram encerradas as discussões dos projectos que a compunham ficando adiadas as votações por falta de numero.

Nada mais havendo a tratar, levantou-se a sessão.

SOCIEDADE DE MEDICINA E CIRURGIA DO RIO DE JANEIRO

Em sessão extraordinaria hoje, ás 8 horas da noite, serão votadas as conclusões do parecer sobre a Liga contra a Tuberculose, de S. Paulo.

Tudo é Possivel

Quando se trata da Conservação da Saúde

Não existe o bem estar onde a saúde não é perfeita. Os conselhos das mães são o guia da infancia, as suas palavras são as que mais se gravam na memoria dos innocentes. Ensinar os filhos que a saúde é o maior de todos os bens, é um dever.

O Prof. Dr. Mauch offerece á humanidade soffredora, quatorze variedades de medicamentos para combater as enfermidades mais communs. Entre esses são dignos de nota pelos seus rapidos effeitos:

O Remedio do Prof. Dr. Mauch para a Dyspepsia cura de um modo efficaz todas as affecções do estomago. Preço 2$000.

O Remedio do Prof. Dr. Mauch para o Sangue, cura positivamente toda a classe de escrofulas, erysipelas, herpes, grãos, effeitos mercuriaes, pustulas e todas as impurezas do sangue. E' um purificador efficacissimo. Preço 2$000.

O Remedio do Prof. Dr. Mauch para a Bexiga cura radicalmente as irritações, a Incontinencia, as Areias, os Calculos ou Pedras da Bexiga, a Cystite, micção dolorosa, sanguinolenta, o engorgitamento da prostata, etc. Preço 2$000.

O Remedio do Prof. Dr. Mauch para os Nervos fortifica-os e cura a debilidade dos Nervos, a prostração dos nervos etc. Preço 2$000.

O Remedio do Prof. Dr. Mauch para os Rins cura as dôres de espaduas e coxas, motivadas pela doença dos Rins, hydropisia nos pés e nos outros membros, frequentes desejos de verter agua, diabetes, etc. Preço 2$000.

O Remedio do Prof. Dr. Mauch para o Rheumatismo, allivia em poucas horas toda a classe de dôres rheumaticas. Effectua-se a cura radical em poucos dias para o soffrimento do Lumbago, Sciatica e em geral qualquer fórma de Rheumatismo agudo ou chronico, muscular ou articular. Preço 2$000.

O *Guia da Saúde* do Prof. Dr. Mauch indispensavel em todas as familias, se dá **gratis** nas boas pharmacias e se remette pelos Depositarios ou Representante.

A' venda em todas as boas pharmacias e drogarias do Brasil.

DEPOSITARIOS GERAES: — **Araujo Freitas & C.**, 114, Rua dos Ourives.—Rio de Janeiro.

REPRESENTANTE — **Vasco Azambuja**. Caixa postal 322. **Rio de Janeiro.**

Prefeitura do Districto Federal

Directoria Geral de Policia Administrativa, Archivo e Estatistica

Despachos do prefeito:

José Henrique Fernandes—Deferido.

Pelo director:

Antonio Machado e João Martins & Martins—Requeiram em separado.

Multas impostas pelos agentes:

Da Gloria:

Miguel Jorge, em 100$000, por negociar sem licença á rua do Cattete n. 85.

Do Engenho Novo:

Antonio Grillo Jordão, em 100$000, por estar construido a facsada do predio entre os predios ns. 3 e 5 da rua João Rodrigues, em desaccordo com o projecto;

Anna Pereira & Saraiva, em 50$000, por transferirem a cocheira para á rua D. Anna Nery n. 32.

De Inhaúma:

Manoel Gomes d'Avilla, em 200$000, por ter feito um puchado no predio n. 18 da rua Augusta;

Arnaldo da Silva Trilho, em 100$000, por fazer obras na cosinha do predio n. 12 da rua Eugenia;

Antonio de Freitas, em 100$000, por negociar sem licença á rua Assis Carneiro n. 18.

De Santa Rita:

Eduardo Pereira & C., rua da Saude n. 323, Teixeira & Vianna, rua S. Bento n. 11, Joaquina da Silva, rua da Saude n. 51, em 30$000 cada um por falta de aferição nos respectivos negocios.

Do Sacramento:

F. Macedo Garibaldi, rua Alfandega n. 199, Maria Nazareth, rua General Camara 113, por negociarem sem licença.

Directoria Geral de Obras e Viação

Despachos do prefeito:

Dr. Annibal T. de Carvalho—Conceda-se a licença;

Avelino & Vasques Monacci Dantas—Indeferidos.

Isnard & C., Manoel Leite Raposo, dr. André G. Paula Frontin, J. Fernandes de Carvalho, Romualdo J. Pedro de Alcantara Junior—Deferidos.

Joaquim Marinho Bastos, dr. Alberto de Sá, Heitor Pereira de Brito, Antonio Joaquim Carrilho, Irmandade de Santa Rita, conde Villela, Joaquim Marinho Bastos & Irmão, Romão Gonçalves Guisande, Manoel Teixeira da Cunha, C. Leopoldina Railway Limited, Irmandade de São Pedro, Venancio Teixeira da Cunha, João Cordeiro da Graça, Teixeira & C.—Restituam-se.

Despachos da directoria:

Arthur M. Souza Filho—Não ha que deferir.

Francisco Joaquim Nogueira—Deferido.

G. Pacheco Jordão—Satisfaça a exigencia da circumscripção.

Francisco Gomes da Silva—Concedo 30 dias.

Rodrigo Claudio da Silva—Junte procuração e pague sello e expediente.

Martinho Pereira, Joaquim Narciso Ferreira, Manoel Coelho, Alberto P. C. de Sá Benevides, Laura Cesaria, dr. Fructuoso A. Lemos de Souza, capitão Raymundo Pinto Seidl, Adolpho Torquato Hasselman, dr. Alvino Ferreira de Aguiar, Giuseppe Labanca, Avelino Domingues Vinhas—Passem-se alvarás.

Antonio Joaquim dos Santos — Satisfaça a exigencia.

Costa Bastos & Fernandes — Satisfaça a duvida.

Despachos das circumscripções:

1ª—Francisco Joaquim Nogueiro — Passe-se guia.

1ª—Jacintho J. Parra—Faça a demolição.

Raphael José Silva Lima—Cumpra o despacho do prefeito.

Dr. Manoel Francisco Azeredo Junior—Cumpra o despacho do director.

Manoel Corrêa Dias—Apresente prospecto para a reconstrucção.

Joaquim Moura—Póde habitar.

José Saraiva de Andrade, Manoel Silva Vidinha e Magalhães Costa & C. — Passem-se guias.

6ª—F. M. Betim Compareça.

Domingos Esteves Soares—A replica não satisfaz.

Mathias Lopes Anjo—Descrimine em petição as obras a fazer.

Lucinda da Costa Pereira—Habite-se.

4ª—Dr. Raul Reidner Amaral — Reponha o passeio.

Dumas & Carvalho—Indique as cores do annuncio.

Francisco Ignacio Pereira—Passe-se guia.

João de Castro Leite Aguarde vistoria.

11ª—Antonio Chaves & C.—Passe-se guia.

Directoria Geral de Fazenda

1ª SUB-DIRECTORIA

Contabilidade

Despacho do director:

Silvano Alves de Figueiredo—Não ha que deferir.

Raul Pinto Braga—Dirija-se ao Banco do Brasil.

2ª SUB-DIRECTORIA

Rendas

Predial:

Despachos do director:

Manoel José Fernandes, Manoel Soucassoux, Luiz B. Monteiro Ninaes, José Gomes Lusquinho, José Tapia Alonso, João da Cruz, João Augusto Pereira Gomes, Joaquim Dias Tavares, Rosa Holanda (?), Pedro de Andrade Souza, Manoel Esteves Ribeiro, Custodio Manoel Fernandes, José Provinzano, Cypriano de Oliveira Couto, Manoel Bento Malaia, Antonio Alfredo Halbert, Delphina França de Moraes Calvet, Maria F. Amoedo, José Ayres Vieira—Mantenho os despachos.

Claudino Pinto de Souza Castro, Leonor Paulina da Costa, Victorino Lopes Sampaio, Alfredo Lopes da Costa Pereira—Dê-se os 20 %.

Maria José Nascentes Pinto—Deferido.

Guilhermina Lima Torres, José Pedreira do Couto Ferraz, Maria Rosa da Borba, Manoel José Vieira, C. Pequena Propriedade, Perpetua Pereira Machado Galheiro, Antonio Candido de Azambuja, M. Buarque & C., Antonio Fiuza Junior e Leocadia Braga Carboso—Indeferidos.

Despachos do sub-director:

Joaquim José de Moura, Luiza Constança de Menezes, Antonio José Martins e outro, Antonio T. da Cunha Junior, Banco Commercial do Rio de Janeiro, Ambrosina da Silva Santos Monteiro, Abilio de Loureiro Silva, Associação dos Funccionarios Publicos Civis, Exaltina Maria de Lima Paiva Aleixo, Hermenegildo Galindo, Henriqueta A. de Medeiros, Manoel C. Lomba e Manoel Pinto—Deferidos.

Alvarás de licenças:

Despachos do sub-director:

Xavier Alhados Sendes, Manoel José Chaves, Manoel Pereira Guimarães, Henriqueta C. Fróes de Jesus, Francisco Grego, Dutram William & Falque, Teixeira Borges & C., (2), dr. Eduardo de Almeida, Francisco Machado, Leonardo, Julio Marques Bento, Gonçalves Passos & C., Guimarães Adrea & C., Domingos Gonçalves Junior, Antonio Bull s, Antonio de Souza Neto, Antonio Nunes, Antonio Pereira da Costa, Ignacio de Almeida Dutra, Cruz & Loureiro, Santos & C., Marques & C., Manoel Fernandes de Carvalho & C., Julio Kher de Mendonça, Emilio Gonçalves de Freitas e Gabriel Zacarias—Deferidos.

FILHO DE DUAS MÃES

Denuncia contra os raptores

Desenvolvidamente nos occupámos ha dias do caso sensacional de uma creança de 1 e 1/2 anno de edade, a respeito de cuja maternidade havia reclamações, não se sabendo ao certo qual seria a verdadeira progenitora do infeliz infante.

Vindo a policia a tomar conhecimento do caso, por ter sido raptada a creança, cujo nome é Marcello, da casa onde se achava, á rua Antonio de Padua n. 10 A entregue a Marcellina J. de Carvalho, foram apontados como autores desse facto Bernardino Senna Alvares, Oswaldo Augusto Pereira e Antonio José da Motta.

Terminado o inquerito, foram remettidos os autos á 2ª vara criminal, sendo hontem offerecida denuncia contra os mesmos.

Os indiciados apresentaram-se em casa de Marcellina intitulando-se autoridades.

Prefeitura

Pagam-se hoje as seguintes folhas: Secretaria do Conselho Municipal e aposentados.

— O prefeito promulgou hontem, de conformidade com a decisão do Senado Federal, a resolução do Conselho Municipal que o autoriza a conceder 6 mezes de licença com todos os vencimentos, para tratamento de saude, onde lhe convier, ao amanuense da Directoria do Patrimonio Municipal Herondino Maria Medeiros de Sá.

— Obteve 90 dias de licença, na fórma da lei, o 2º official da Directoria Geral de Policia Administrativa Municipal, Antonio Corrêa Paes.

— Deverão comparecer hoje, ás 10 horas, na Escola-Modelo Gonçalves Dias, afim de prestarem exames de pratica escolar, as seguintes normalistas: Adriana Pinto da Silveira, Aurora Dias Moreira, Celina Hemeterio dos Santos, Elvira Julieta da Silva, Eugenia Gomes, Eulina Coutinho Marques, Guilhermina de Andrade Ramos, Helena Orlando da Costa, Maria Luiza Teixeira Martins e Orminda Isabel Marques.

— Resultado dos exames de pratica escolar realizados hontem na Escola-Modelo Benjamin Constant: Adelaide Augusta Moreira, Amelia dos Santos Costa, Ariadne dos Santos e Luiza Fonseca—distincção; Alice Janot e Rosemira Alves Guimarães — plenamente. Não compareceu a estagiaria Maria Terra Blais.

— Reune-se hoje, á 1 hora, o Conselho Superior de Instrucção Publica afim de tratar das instrucções para os exames da Escola Normal.

NOTICIAS FORENSES

Artigos de suspeição

O conselho supremo da Côrte de Appellação julgou hontem improcedentes os artigos de suspeição offerecidos contra o juiz da 3ª vara commercial, dr. Torquato de Figueiredo, por d. Rita Massow, por seu advogado o conselheiro Silva Costa.

Foi voto vencido o desembargador Dias Lima.

As promoções no Exercito

CONTAGEM DE TEMPO

Reclamando contra a validade de uma lei de 1875, propoz o 2º tenente do Exercito Astrogildo Marques de Figueiredo uma acção no juizo federal, a qual foi julgada improcedente pelo Supremo Tribunal em grão de appellação, vindo elle com embargos ao «accordam», foram estes recebidos hontem, para ser reformado o «accordam» embargado, sendo afinal julgada procedente a reclamação daquelle official.

Na causa figuraram como assistentes varios outros officiaes que se reputavam prejudicados pela reclamação do tenente Astrogildo.

«Habeas-corpus» negado

UMA RECEPTADORA

Em recurso interposto da decisão da Côrte de Appellação, negou hontem o Supremo Tribunal o «habeas-corpus» impetrado em favor de Hercilia Angelica de Lima, que está sendo processada perante o juiz da 3ª vara criminal como receptadora, isso é, por haver guardado em sua casa objectos roubados.

Entre duas companhias

ACÇÃO PROCEDENTE

A companhia de seguros terrestres e maritimos «Brasil», dizendo-se sub-rogada nos direitos e acções da firma Zenha Ramos & C., á qual pagou a quantia de 92$400, importancia do seguro de quatro saccos de arroz, que cairam ao mar no acto da descarga, propoz ao juizo federal da 1ª vara uma acção summaria contra a Companhia Commercio e Navegação, que havia carregado, em um dos seus navios, aquella mercadoria.

Por sentença de hontem, o dr. Godofredo Cunha, em longa sentença, julgou procedente a acção, por entender que houve impericia do pessoal de bordo na descarga das mercadorias.

SPORT

Equitação

CLUB SPORTIVO DE EQUITAÇÃO—Emquanto na Quinta da Boa Vista, conforme noticiamos um numeroso grupo de socios do Club Sportivo de Equitação, realizava no domingo ultimo um magnifico *pic-nic* intimo,—outro grupo de socios do mesmo club, menos numeroso que aquelle, mas não menos animado, levava a effeito no mesmo dia identica festa em um dos mais pittorescos sitios das Paineiras.

Esse grupo, do qual faziam parte os srs. Benedicto Caldeira Janot, Almeida, Hermann Begarow e Jonot Pacheco e outros, encaminhou-se para aquelle local ás 9 horas da manhã e regressou ás 5 da tarde.

Não podia ser melhor o ponto escolhido para o *pic-nic*, não só pela facilidade do trajecto, feito quasi todo á sombra de frondosas arvores, como tambem pelas bellezas que apresenta, em virtude dos melhoramentos ali realizados ultimamente; a agua naquelle sitio, sem embargo da temperatura senegalesca que então nos opprimia e nos opprime ainda, apresentava-se tão fria que até parecia gelada.

O modesto *lunch* improvisado para aquella festa ao ar livre, compunha-se de um quarto de porco, um fiambre, tres gallinhas, doces e cerveja em abundancia,—esta fornecida por um socio do club que costuma dizer quando a está saboreando: «dizem que ha povos que são tão pouco escrupulosos que até bebem agua!»

A reunião correu na maior ordem e alegria, tendo todos regressado satisfeitos.

Essas pequenas festas são a prova de que vae em prosperidade o Club Sportivo de Equitação, que tanto gosto tem desenvolvido entre os amadores do elegante e util sport, e que promette tornar-se uma instituição de primeira ordem.

Foot ball

NACIONAL TEAM versus CASCADURA FOOT-BALL CLUB—Effectua-se no proximo domingo, ás 8 horas da manhã, um «match» official entre os dois clubs acima.

Actuará como «referee» o sr. Manoel Soares.

O «team» do Nacional está assim constituido:

L. Guimarães

A. Teixeira — A Imbuseiro

H. Plosant — Barroso — Carioca

J. Freitas — Cattete — E. Plesant

Luiz Real (cap) — Guixas

O «match» realiza-se no campo do Tijuca Foot-ball Club, á rua Conde de Bomfim, proximo á Muda da Tijuca.

Jogo basco

FRONTÃO NICTHEROY — Resultado da funcção realizada hontem:

1	Antonio	9$600	4$800
	Goenaga		4$800
2	Goenaga	8$800	5$600
	Vergara		2$800
3	Antonio	8$800	4$800
	Goenaga		4$800
4	Vergara	4$100	5$600
	Sanches		5$600
5	Goenaga	19$200	5$600
	Capivara		5$600
6	Marquina	11$200	5$600
	Sanches		5$600
7	Marquina	25$600	4$800
	Vergara		4$800
8	Sanches	14$400	4$800
	Goenaga		4$800
9	Goenaga	11$200	4$800
	Capivara		4$800
10	Goenaga	9$600	4$800
	Antonio		4$850
11	Antonio	11$800	4$860
	Vergara		

Hoje, e amanhã funcção das 3 1/2 ás 6 1/2 horas da tarde.

COMMERCIO

Rio, 3 de dezembro de 1908.

Cambio

O Banco do Brasil abriu com a taxa de 15 3/16 d., na tabella e os outros bancos com a de 15 1/8 d., e assim se conservaram durante o expediente.

O mercado abriu com o Banco do Brasil sacando a 15 3/16 d. para as malas de 9 e 18 do corrente, sendo cotado o outro papel a 15 3/16 e 15 13/64 d.

As transacções foram diminutas e o mercado conservou-se calmo.

O valor official do soberano foi de 15$893 a 15$895.

As taxas officiaes affixadas pelos bancos foram as seguintes:

PRAÇAS:	A 90 D/V		
Londres	15 1/8	a	15 3/16 d.
Paris	630	a	632
Hamburgo	776	a	779
	D/V		
Italia	627	a	628
Portugal	297	a	305 %
Nova-York	3$258	a	3$296
Madrid	570	a	574
Turquia	—	a	15 d.
Buenos Aires	—	a	3$223
Montevidéo	—	a	3$458
Ouro nac., por 1$ (vales)	1$793		—

Rendas Fiscaes

RECEBEDORIA DO ESTADO DE MINAS

Arrecadação do dia 2	8:010$318
De 1 a 2	18:370$840
Em egual periodo do anno passado	11:026$867

Sunlight

Pagar-se-hão £1,000 de gratificação a quem provar que o Sunlight Sabão contem qualquer especie de falsificação ou quaesquer principios chimicos nocivos.

Sabão

Mercado de café

Na terça-feira as vendas foram calculadas em 7 000 saccas.

Hontem o mercado abriu apenas sustentado, tendo sido pequenos os negocios effectuados pelos commissarios, que foram feitos na base de 5$400 a 5$500 para o typo 7, por arroba.

Houve procura na exportação, comtudo, as vendas conhecidas á tarde eram pequenas e não passaram de 6 000 saccas, em virtude das offertas dos exportadores serem mais fracas, regulando nos negocios realizados o preço de 5$400 para o typo 7, tendo os exportadores offerecido em geral 5$300, fechando o mercado estavel.

Entraram 1.118 saccas por cabotagem e barra a dentro.

Pela Estrada de Ferro até ás 2 horas entraram 1 933 saccas.

O mercado de Nova York fechou na terça-feira sem alteração no disponivel e com alta de 5 pontos nas opções; o do Havre inalterado e o de Hamburgo com alta de 1/4 pfennig.

Hontem a Bolsa de Nova York abriu com alta de 5 pontos; a do Havre com alta de 25 c. e a de Hamburgo inalterada.

Regularam os seguintes preços:

Typo 6	—	5$700
» 7	—	5$400
» 8	—	5 100
» 9	—	4$800

Entradas no dia 1:

Estrada de Ferro Central	293.668
Cabotagem	41.300
Barra dentro	533.291
Total kilogrs.	857.569
» saccas	12.959
Desde o dia 1º de julho	1.593.931

Em egual periodo de 1907:

E. de F. Central	177.461
Cabotagem	—
Barra dentro	—
Total: kilogrammas	177.461
» saccas	2.958

Embarques no dia 1:

Destinos:

Estados Unidos	4.942
Europa	650
Cabotagem	586
Total	6.178
Desde o dia 1º de julho	1.610.294

MOVIMENTO

Existencia no dia 30	333.779
Embarques no dia 1	6.178
	327.601
Entradas no dia 1	12.959
Existencia no dia 1	340.560

Bolsa

O movimento foi o seguinte:

VENDAS

Apolices:	
Emp. Municipal, 1, 3 a	184$
» 2, 20 a	185$
» (1906) 50 a	171$500
» (2 20) 12 a	275$
Est. do Rio, 1 %, 80, 60, 9, 20 a	66$500
» 9, 1 a	67$
Bancos:	
Lavoura, 160, 30 a	119$
Companhias:	
J. Botanico, 1, 1.467, 2.000 a	210$
» (50 %) 5, 4 a	103$
Progresso Industrial, 95 a	276$

OFFERTAS

Regularam as seguintes:

	V.	C.
Apolices:		
Emp. de 1903	1:020$	1:015$
E. do Espirito Santo	700$	685$
Estado de Minas	830$	—
Estado do Rio, 4 %	67$	66$500
» (6 %)	430$	425$
Emp. Municipal	186$	185$
» (1906)	172$	171$
» nom.	175$	174$
» (2 20)	276$	274$
» de Nictheroy	—	144$
Debentures:		
Carris Urbanos (200$)	204$	202$
J. Botanico	210$	209$
» nom.	—	206$
» (2/8)	—	208$
Cantareira	—	200$
Brasil Industrial	—	199$
Confiança (fab.)	208$	205$
Corcovado (fab.)	—	199$
America Fabril	210$	—
Docas de Santos	201$	199$
Mercado Municipal	163$	160$
S. Bento	219$	216$
Acções de bancos:		
Brasil	150$	180$
Commercial	107$	104$
Commercio	140$	138$
Lav. e do Commercio	119$	118$
Nacional	—	118$
Carris de ferro:		
J. Botanico	212$	210$
» 50 %	—	105$
Estradas de ferro:		
M. de S. Jeronymo	13$	11$500
V. Sapucahy	26$	25$
Seguros:		
A. Fluminense	480$	—
Confiança	30$	—
Garantia	—	185$
C. dos Proprietarios	—	42$
Varegistas	—	55$
Tecidos		
Alliança	270$	—
America Fabril	—	310$
Brasil Industrial	215$	—
Confiança	190$	—
Corcovado	190$	180$
Magéense	103$	—
Progresso Industrial	275$	260$
Petropolitana	275$	270$
Diversas:		
Docas de Santos	320$	317$
Docas da Bahia	6$	4$500
Loterias Nacionaes	14$250	14$
Terras e Colonização	4$	3$500
Centros Pastoris	16$	—

Diversas notas

REUNIÕES CONVOCADAS

Companhia Fiação e Tecidos S. José, no dia 5, á 1 hora.

Companhia de Loterias do Estado da Bahia, ás 12 horas de 7.

Empreza Força e Luz do Ribeirão Preto, no dia 14, ás 2 horas.

Companhia Nacional de Seguros, no dia 16, ás 12 horas.

Novo arrolhamento "Goldy"

A COMPANHIA CERVEJARIA BRAHMA *sempre empenhada em proporcionar á sua freguezia melhoramentos que facilitem o uso das suas marcas de cerveja, acaba de adoptar nas suas garrafas um novo typo de arrolhamento —Systema* **«Goldy»** *o qual com a solidez e garantias imprescindiveis, offerece a vantagem de dispensar abridores especiaes, como ensina a etiqueta collocada nas proprias garrafas.*

Folhetim do «CORREIO DA MANHÃ» 133

PAUL MAHALIN

O Filho do Mosqueteiro

3ª PARTE

A ultima intriga de Aramis

E o recem-chegado tirou de dentro do fato e entregou ao seu interlocutor um papel que era, nem mais nem menos, que o bilhete que vimos passar das mãos do duque Carlos para a chibata do aventureiro inglez, dessa chibata para as mãos do sr. de Créqui, e das mãos do sr. de Créqui para as do filho de Porthos.

O governador leu-a, releu-a e examinou-a com cuidado.

— São effectivamente a letra, o estylo, a assignatura e o sello de sua alteza.

Não havia mais que duvidar; era um verdadeiro enviado do principe que elle tinha na sua frente. Comtudo, com um gesto de desconfiança, perguntou:

— Diga-me, como conseguiu atravessar as linhas inimigas?

— Entrei no acampamento do marechal com este fato de camponio e com o pretexto de vender aos soldados kirsch da Floresta Negra, de que trazia comigo um barril em uma carreta. Estes cabeças de vento dos francezes não têm um pingo de desconfiança. Vendendo a minha mercadoria, consegui approximar-me da trincheira. Mal cheguei, emquanto as sentinellas estavam de costas voltadas e os homens da guarda se occupavam do meu barril, escalei o parapeito, saltei para o outro lado e desatei a correr na direcção da cidade. Dispararam contra mim, como é natural. Mas, com mil coriscos! tinha que ver se as balas francezas alcançassem um antigo coelho de Rocroy!...

— Bateu-se em Rocroy?

— Como um damnado, meu coronel.

— Pela boa causa, creio eu...

— Como?...

— Quero dizer nas fileiras dos nossos alliados hespanhoes?...

— Certamente, certamente!... pela boa causa, com mil espontões!... E nas fileiras dos deus e dos senhores!...

E o nosso loreno accrescentou com uma paixão fingida:

— O peior é que está bem intallada!... a tal boa causa!... E então os nossos alliados hespanhoes!... Por causa deste peralta do duque d'Enghien!

Herr Schutz fez uma careta e perguntou:

— E traz-me noticias de monsenhor?

— Mais do que noticias, trago instrucções...

— Ah!...

— Particulares, precisas e confidenciaes...

— Instrucções verbaes, então?

— Co'a breca! queria então que o duque se expozesse a deixar apanhar com com este seu creado o plano pelo qual Friburgo se livrará dentro de tres dias?

— E esse plano? perguntou havidamente o general.

O outro indicou-lhe com o canto do olho os quatro fuzileiros que esperavam. Herr Schutz despediu-os com um gesto. Depois, tendo ficado só com o seu interlocutor:

— Explique-se agora. Ouvil-o-ei comendo. O almoço é a minha melhor refeição.

O loreno repetiu-lhe «tim tim por tim tim» o que ouvimos o duque Carlos combinar com o falso milord no jardim do guarda Gaspar Braun. A' medida que elle falava, o general approvava, balançando-se de prazer.

— Bravo! E' isso! A's mil maravilhas!... Um foguete, como signal, sim, perfeitamente!... Depois um duplo e simultaneo ataque: de um lado, o principe e as suas tropas; do outro, a guarnição e a sua gente... Ah! ah! esses francezes hão de ver-se numa fona!...

E esmigalhou uma aza de gallinha entre a dupla e forte fileira dos seus dentes possantes.

— Heim!... Aqui está o que virá a acontecer a esses inimigos hereditarios!...

Depois, mudando bruscamente de tom e, levantando de cima do prato o seu largo rosto avermelhado:

— Olhe lá, o camarada, sabe o que me dizem a seu respeito no fim da carta que me trouxe?

— Sim, retorquiu o outro tranquillamente, monsenhor recommenda-lhe que me recheie a tola com chumbo ou que me pendure em uma corda nova, se alguma coisa no meu procedimento despertar a minima suspeita...

O allemão olhou para elle com uns olhos tão esbogalhados que saiam além do seu nariz colorido e carnudo:

— Ah! exclamou elle, sabe...

— Sua alteza dignou-se dar-me a ler o bilhete de que se trata, accentuando amigavelmente o ponto de que tambem se trata...

O governador bateu com o copo na mesa.

— Então, lembre-se *landsmann* (compatriota, locução affectuosa usada além do Rheno). Lembre-se que o coronel Schutz nunca, na sua vida, deixou de cumprir uma ordem!... E raios me partam, se não executar as ordens do sr. de Lorena... *Herr Catt!* Ainda que tivesse eu proprio de lhe fazer saltar os miolos ou de lhe atar o nó por minhas proprias mãos!...

— Eh! replicou o loreno com a mesma serenidade, ha um meio muito simples de se assegurar se alguma coisa se occulta ou se premedita nos meus gestos e nas minhas acções.

— Qual é?

— E' não me deixar um unico momento, de me conservar sempre ao pé de si, de não perder uma unica das minhas palavras, um unico dos meus movimentos, até nenhum dos meus pensamentos.

O allemão apanhou a bala no ar.

— Co'a breca! *Der Teufel!* exclamou elle, está decidido. Portanto, desde este momento, a minha vigilancia nunca mais o larga,— e ahi está agora fixado, soldado á minha pessoa como a sombra o está ao corpo...

O enviado do duque Carlos pronunciou gravemente:

— Estou muito honrado por me tornar ainda que seja um instante, a sombra do eminentissimo coronel Schutz, cuja prudencia, cuja valentia e cuja sciencia militar são proverbiaes em todo o imperio.

Pode-se, sem rigor, encontrar um allemão que não beba cerveja de Munich, nem vinho do Rheno, nem *kirschenwasser* de Schwarzwald. Mas é difficil descobrir um que resista a um copinho de *gloriola*.

Esta lisonja, á queima roupa operou um novo reviramento nos modos do governador.

A sua physionomia tornou-se, nos limites do possivel, amavel.

— O senhor agrada-me, declarou elle com franqueza. Primeiro, somos da mesma edade; depois, somos ambos soldados. Que posto tinha no exercito?

— Era sargento no regimento de la Ferté.

— Hin?

— Que idiota que eu sou! pensou o outro.

Depois, em voz alta:

— Desculpe-me... O espirito e a lingua enganam-se; é effeito deste diabolico banho frio no fosso... queria dizer que era major — sim, major — no regimento de Vaudémont.

— Agora sim! e como se chama?

— O glorioso S. Boaventura é o meu patrono.

Herr Schutz estendeu-lhe a mão:

— Então, major Boaventura, não só me acompanhará na inspecção que faço todos os dias aos trabalhos de defesa da praça, na revista que vou passar ás tropas da guarnição, para lhes dar as boas noticias que me trouxe e finalmente por toda a parte onde me chamam as exigencias do serviço... mas ainda terá a honra de jantar na minha companhia e cuidarei para que não sejamos mal tratados... Porque é espantoso como o comer pela manhã, me abre o appetite para todo o dia... e, além disso, o jantar ao meio dia é ainda a melhor refeição dos filhos da velha Allemanha.

. . . .

— Major, á sua saude!

— A' sua saude, coronel!

Estavam sentados á mesa, um defronte do outro, deante de uma dessas abundantes refeições que só os estomagos complacentes dos Luculus e Trymalcyões são capazes de digerir.

O major seguira, préviamente, o coronel na sua ronda pelos baluartes, nas suas visitas ás casernas, e ao conselho de guerra, onde tinham sido discutidas e adoptadas as medidas militares para se tratar da acção decisiva de dahi a dois dias. Depois tinham jantado copiosamente. Agora ceavam mais copiosamente do que nunca. Porque, como o confessara o amphitrião do seu conviva:

— E' extremamente perigoso deitar-se uma pessoa com a barriga vasia... E se acontece morrer-se durante a noite de inanição?... Além disso, a ceia das oito horas é a melhor refeição das pessoas que trabalham desde pela manhã.

O governador parecia encantado pelo seu hospede. Comtudo, durante as suas idas e vindas pela cidade, não deixára de o observar com um olhar sorrateiro, inquisidor e tenaz. Apressamo-nos a accrescentar que nada, na conducta de Lorena, lhe parecera de natureza a despertar-lhe suspeitas.

Lá fóra, Friburgo estava em festa. Os burguezes felicitavam-se ruidosamente pela proxima libertação. Acclamavam o principe Carlos — por antecipação — e preparavam-se para o receber magnificamente depois da derrota dos francezes.

As tropas partilhavam dessa confiança — sobretudo depois de se lhe ter distribuido um rancho supplementar de carne, cerveja e aguardente.

O coronel não deixara porém de recommendar aos seus officiaes a maxima vigilancia. Os postos tinham sido reforçados; as instrucções mais severas tinham sido dadas ás sentinellas; a guarnição achava-se prompta a apresentar-se nos pontos em que fosse necessario o seu reforço.

Em resumo, estava-se em acção de receber o inimigo, se, por acaso, lhe desse a fantasia de tentar um movimento offensivo.

(Continúa).

Telegrammas

Lisboa, 2.

O paquete allemão «Bona» seguiu hoje para os portos do Brasil.

— O paquete allemão "Halle" chegou hoje, procedente dos portos do Brasil.

— O paquete allemão "Cr. ovada" saiu hontem, ás 12 horas da tarde, para Madeira, Bahia, Rio de Janeiro e Santos.

Bahia, 2.

O paquete allemão «Cap Verde» sahiu hontem, ás 8 horas da noite, para o Rio de Janeiro e Santos.

Mercado de generos de consumo

Vigoram hoje os preços seguintes:

	Saccos		
Arroz nacional	24$	a	26$
Dito inferior	16$	a	22$
Dito inglez, novo	—		—
Dito idem velho	23$	a	24$
Dito agulha	—	a	39$
Dito inferior	26$	a	36$
Feijão preto de Porto Alegre	10$	a	12$
Dito da terra, novo	12$	a	13$
Dito idem de Santa Catharina	10$	a	12$
Dito mulatinho	9$500	a	10$
Dito manteiga nacional	22$	a	24$
Dito enxofre nacional	14$	a	16$
Dito de cores, nacional	11$	a	14$
Dito branco, estrangeiro	23$	a	24$
Dito amendoim, idem	2.$	a	23$
Farinha de mandioca especial	9$500	a	10$
Dita idem idem fina	8$600	a	9$200
Dita idem idem peneirada	6$	a	8$400
Dita idem idem grossa, Laguna	6$300	a	6$500
Dita idem idem grossa, Porto Alegre	6$	a	6$200
Milho amarello do Norte	8$300	a	8$500
Dito idem da terra	8$200	a	8$500
Dito branco idem	7$800	a	8$
Rio da Prata	Nominal		
Farello	3$300	a	3$500
Amendoim em casca	7$500	a	8
Batatas nacionaes, kilog	$180	a	$200
Canjica	15$	a	16$
Favas	8$	a	12$
Ervilhas	$600	a	$640
Alpiste	$380	a	$400
Fubá de milho	$140	a	$200
Figos	15$500	a	16$
Mate em folha	$400	a	$500
Grão de bico	—		—
Tapioca	$300	a	$360
Polvilho	$160	a	$200
Cebolas Rio Grande (cento)	3$	a	3$400
Carne de porco	$560	a	$600
Linguas do Rio Grande, uma	1$	a	1$200
Aguarraz	—	a	$450
Alfafa, kilo	$150	a	$190
Alcatrão, barril	—	a	46$
Azeite:			
Lata de 18 litros	20$	a	20$500
Dita de um a dois, idem	1$300	a	1$800
Banha:	Por 460 grs.		
Americana (Armour)	—	a	1$780
Dita em lata de 2 kilos	—	a	1$
Porto Alegre, kilo	1$600	a	1$640
Santa Catharina (kilo)	1$960	a	1$960
Itajahy, kilo	1$960	a	1$980
Bacalhau:			
Noruega (caixa)	38$	a	39$
Gaspe (tina)	38$	a	39$
Dito (genero)	—		—
Halifax (tina)	38$	a	38$
O mercado estavel.			
Breu:			
Claro, barril 280 libras	—	a	27$
Escuro, barril	—	a	24$
Cimento:			
Cruz Vermelha	—	a	11$500
Cathedral	—	a	11$500
Monroe	—	a	13$
Aguia preta	—	a	—
Leão S.	—	a	—
Leão Azul	—	a	—
Saturno	—	a	11$500
Outras marcas	11$500	a	12$
Chá da India:			
Verde, kilo	6$500	a	9$500
Preto, kilo	6$	a	9$
Figos, arroba	Normal		
Carne secca:	Por kilog.		
Rio Grande do Sul (systema antigo)	Não ha		
Dito systema platino	$700	a	$7?0
Rio Grande, Fronteira, patos e mantas	$700	a	$800
Rio da Prata, mantas só	$760	a	$880
Existencia, 1.4..000 kilos. Mercado estavel.			
Farinha de trigo:	Barrica		
Americana	Não ha		
Rio da Prata:			
De 1ª qualidade	—	a	25$
De 2ª	—	a	24$
De 3ª	—	a	23$
Moinho Inglez:			
Buda Nacional	—	a	25$200
Nacional	—	a	24$
Brasileira	—	a	23$200
Moinho Fluminense:			
S. Leopoldo	—	a	24$500
O. O.	—	a	23$500
Genebra:			
Caixa	30$500	a	31$
Gordura:	Nominal		
Rio da Prata (sebo), kilog			
Rio Grande (sebo), kilog	$660	a	$680
Graxa, kilog	—	a	—
Kerosene:			
Caixa	7$700	a	8$
Ladrilhos:			
Milheiro	—	a	120$
Manteiga:			
Demagny (latas sortidas)	2$520	a	2$540
Bretel Frères (latas sortidas)	2$770	a	2$?10
Lepelletier	2$410	a	2$450
Modesto Gallone, sortidas	1$??	a	1$950
Lebensen	Não ha		
Brun	2$560	a	2$560
Mosskel	Não ha		
Busck Junior	2$250	a	2$380
Outras marcas	1$?60	a	2$
De Minas	2$400	a	2$600
Do Sul	2$500	a	2$800
Oleo:			
De linhaça, lata, kilo	—	a	$960
Dito, barril, kilo	—	a	$?50
Pimenta da India, kilo	1$200	a	1$400
Phosphoros lata	53$	a	63$
Passas (arroba)	11$	a	14$
Presuntos:			
Superior, kilo	1$950	a	2$
Inferior, kilo	—	a	1$850
Pinhos:			
Sueco branco, duzia	—	a	82$
Dito vermelho, duzia	—	a	84$
Spruce, duzia	—	a	82$
Resina	—	a	86
Americano, pé	—	a	$270
Paraná: 1ª qualidade, duzia	—	a	70$
» 2ª idem, idem	—	a	44$
Taboas, pé	—	a	$220
Sal:			
80 litros	2$	a	2$200
Telhas:			
Milheiro	—	a	220$
Toucinhos:			
Superior, kilo	$860	a	1$?0
Inferior	$760	a	$800
Velas:			
Communs (grandes) caixa	11$500	a	12$
Ditas pequenas	7$	a	7$200
Brasileiras, caixa	26$500	a	27$
Brilhantes, pequenas	—	a	18$000
» grandes	—	a	21$
Primor	—	a	24$500
Fragatas	—	a	17$
Locomotoras	16$300	a	18$400
Carros especiaes	—	a	12$800
Vinagre:			
Branco, pipa	215$	a	230$
Tinto, idem	220$	a	225$
Vinhos:			
Collares tinto superior	360$	a	370$
Dito inferior	340$	a	350$
Virgem do Porto	320$	a	350$
Verde portuguez	31?$	a	330$
Verde portuguez novo	—	a	—
Lisboa tinto	310$	a	315$
Dito branco 14 grãos	310$	a	320$
Dito, idem, mais de 14 grãos	Nominal		
Figueira tinto	320$	a	330$
Dito, branco, mais de 14 grãos	Nominal		
Dito maduro tinto	Nominal		
Hespanhol tinto	280$	a	290$
Dito branco	310$	a	330$
Dito Verde	Não ha		
Rio Grande	115$	a	125$
Algodão:			
Pernambuco	9$600	a	9$
Rio G. do Norte	9$300	a	9$
Parahyba	8$600	a	8$?00
Ceará	8$600	a	9$
Penedo	Nominal		
Sergipe	Nominal		
Maranhão	Nominal		
Mossoró	—		—
Aguardente:			
Angra	130$	a	135$
Bahia	120$	a	125$
Campos	120$	a	125$
Maceió	120$	a	125$
Paraty	140$	a	150
Pernambuco	120$	a	125$
Sul	120$	a	125
Mercado calmo.			
Alcool:	Por 480 litros		
De 40 grãos	220$	a	23?$
» 38 »	200$	a	210$
» 36 »	190$	a	195$
Mercado calmo.			
Assucar:			
Pernambuco:			
Branco usina	Não ha		
Branco crystal	Não ha		
Dito 2ª sorte	$480	a	$480
Crystal amarello	$340	a	$360
Mascavinho	$320	a	$380
Somenos	$3??	a	$3?0
Mascavo bom	$?50	a	$290
Dito regular	$250	a	$2?0
Dito baixo	$240	a	$2?0
Sergipe:			
Branco crystal	$400	a	$470
Crystal amarello	Não ha		
Mascavinho	Não ha		
Mascavo bom	$?60	a	$2?0
Dito regular		a	$2?0
Dito baixo	$240	a	$2?0
Bahia:			
Crystal branco	—		—
Crystal 2º jacto	—		—
Campos:			
Branco crystal	$472	a	$48?
Crystal amarello	$?60	a	$?0?
Mascavinho	$?40	a	$?50
Branco, 2º jacto	$430	a	$4?
Outras procedencias:			
Mascavinho	—		—
Mascavo bom	—		—

Cabotagem

EM 2

Aguardente, 45 pipas.

Banha, 65 caixas. Sordados, 1 caixa. Biscoitos communs, 1 caixa.

Couros em lotes, 40.

Ditos, 102 caixas.

Feijão, 201 saccos. Fumo em folha, 71 fardos.

Garrafas vasias, 1 caixa.

Milho, 100 saccos.

Ovos, 33 caixas. Oleo vegetal, 73 caixas.

Polvilho, 3 saccos. Palha, 7 caixas.

Tecidos de algodão, 9 fardos. Tubos de ferro, 32.

Vinho, 75 barris.

Xarque, 56 caixas.

Assucar	Barrís
De Pernambuco	2.500

Embarcações despachadas

EM 2

Não houve

Movimento do porto

ENTRADAS NO DIA 2

Buenos Aires e escs., Paq. ing. «Araguaya», 4 ds. e 14 hs., comm. James Pope, passags.: Lucio Pereira, James Anderson, Rosa Gerosi, Bert Pulski, Carmen Grosman, Frelia Grinegas, Elena Magel, Charles Hurrey, Fred Brown, Germain Delatour, Dana Danbrey, Margaret Muguy, Domingos Marques, John Jeffrost, Charles Sellier, Miguel de Pino Machado, Herbert Tenyson, Ernst Ratrachmeyer, Emma Wotson, capitain Batchelor, Lorne Noble, Rodolpho Kull r, Albert Dustin, Antonio Lessaro, James Greenwood, George Bodier, Henry Hill, Enrico de la Heize e senhora, Manoel Francisco da Silva, Oscar Henries, William Wilson, Horace Lane, Amer da Oliveira, Walter William e senhora, 10 em 3ª classe e 282 em transito, c. var. gen. a Mala Real.

Porto Alegre e escs., 5 dias e 3 hs.—Paq. nac. «Itaipava», comm. Allmn, passags.: Manoel F. da Silva Frões, Mauricia Itanleira Frões, Ricardo Sosgenicht, Leonor Accioly Cavalcanti, J. Durrutz, Aniceto Pinto Monteiro, Francisco Leite Barros, Anna Fausta Dourado, Albino Costa Rocha e senhora e 8 em 3ª classe.

Trieste e escs., 23 ds.—Paq. austr. «Francesca», comm. Vittorio Orschulek, passags.: Aneta Schwarz, Peres Ferreira, Chalorer, Hener Guella, 459 em 3ª classe e 774 em transito.

Genova e escs., 24 ds.—Paq. hesp. «Barcellona», comm. José Sabbino, passags. 150 em 3ª classe e 1.077 em transito, c. var. gen. J. Capplonch.

Buenos Aires e escs., 4 ds. e 3 hs.—Paq. all. «Cap Arcona», comm. Langerhannz, passags.: Mauricio Lewandowski, Ricardo Hiller, Alfredo Massue, José Vellon, Francisco Ancorena, José Camilo e familia, Augusta Ansermet, 4 em 3ª classe e 287 em transito, c. var. gen. a Theodor Wille & C.

Bordeaux e escs., 18 ds.—Paq. franc. «Yang-tsé», comm. Latast, passags.: Julia Dubin e familia, Judith Pome e filho, Emma Pome, José de Amorim, Estefania Paula, Alfredo Pereira Salles, Marcellino Tereza Rodrigues e familia, Lourenço Tereza, Oscar Tereza e sobrinho e Affonso Tereza, 4 em 3ª classe e 209 em transito.

SAIDAS NO DIA 2

Iguape e escs.—Paq. nac. «Garcia», comm. P. Brasil, passags.: padre Cesar Jeza, coronel Honorio Lima, dr. Santos Marques, Roque dos Santos Marques, Zelia Bittencourt, Aldem r e Artinax Teixeira, Antonio Avelino Coelho, Francisco Antonio da Costa, Octavio Mesquita, Cicero Santos Marques, José Teixeira Junior, Virgilio Alves Correa, Maria Olegario, dr. Carvalho, Fernino Rangel, Benedicta Amaro, Elias Miguel, Ramos Gabrielli, Alzira Campos Fonseca e familia e 5 em 3ª classe.

Southampton—Paq. ing. «Araguaya», comm. James Pope, passags.: Ernest Marshall, Bury Hanwell, Eduardo Sangwell, Jorge Ridmore, James Shears, William Upton, Henry Bennet, Charles Rotigh, dr. Leovegildo Filgueiras e familia, Hossman e esposa, Armando Azevedo e familia, Aurelio Moraes, Manoel Bahiana, John Aukel, Fritz Ostemeyer, Ovidio Marques e senhora, Arthur Marks, John Hanna, Thomas Drapes, William Lowell, Miguel Bischof, Manoel Silvestrim, Rita de Vasconcellos e filho, Olavo Bilac, Paulo Barreto, Annie Jakson, Hanrray Slater, dr. Seabra, Arnaldo Moreira, Ally Sloper, Alfredo Besac, Celestino da Silva e filhas, mme. Chancelor e creança, Pedro Rossi Junior, João Grandado Henrique Leitão e esposa, com. Kismal Benjamin, John Taylor, Hermano Simonsen, Giulio Zell o, John Helura, José Lins, dr. Alinio Leone e esposa, dr. Moscoso Bandeira, dr. Castro Lima, Francisco Reis, Alvaro Abreu, Gustavo Hirsch, Willie Ruppo, dr. Romão Antunes, João Lima e familia, Anna Francisco, Robert Howse, Germano Ferreira, capitão Ferreira de Andrade, João Ferreira Braga, Galdino Ribeiro Junior, Orlando Rocha, Arsenio Gonçalves, C. D. Woodreiff, dr. Braga, Henry Cook, dr. Julio Brandão, coronel Marchant e 17 em 3ª classe.

Buenos Aires—Paq. aust. «Francesca», comm. Subino.

Hamburgo e escs.—Paq. all. «Cap Arcona», comm. Lerghannz, passags.: Dietrich Wieda, Anna de Said, Nina Monteiro de Barros e 1 filha, B. M. Hulff, Friedrich Lembeck, F. C. Almeida Gomes e senhora, Gastão De Sergent e criado, barão A. Tegh Fedeschi, dr. Glensa, Willm Sielmann e 156 em 3ª classe.

MARITIMOS

VAPORES A ENTRAR

3	Santos, "Rio Grande".
3	Portos do sul, «Itaipava».
3	Portos do norte, "Mayrink".
4	Santos, "Mendoza".
4	Bremen e escs., «Anchen».
4	Hamburgo e escs., "Santa Lucia".
4	Hamburgo e escs., «Assuncion».
4	Rio da Prata, "Regina Elena".
6	Portos do sul, «Saturno».
7	Portos do norte, «Sergipe».
7	Portos e escs., «Chili».
7	Portos do sul, «Sat lite».
8	Liverpool e escs., «Oronsa».
8	Southampton e escs., «Clyde».
9	Rio da Prata, "Magellan".
9	Santos, "Sigmund".
9	Antuerpia e escs., "Newton".
9	Rio da Prata, «Danube».
9	Portos do norte, «Brasil».
9	Nova York e escs., «C. vour».
10	Buenos Aires, «Ré Umberto».
10	Valparaiso e escs., «Oropesa».
10	Santos, «Coblenz».
10	Hamburgo e escs., «Cap Blanco».
11	Santos, «Pernambuco».
11	Liverpool e escs., «Horace».
13	Portos do norte, "Ceará".
14	Rio da Prata, "K. F. August".
15	Nova-York e escs., "Celtic Princess".
16	Rio da Prata, "Avon".
16	Buenos-Aires, "Florida".
17	Rio da Prata, «Cap Verde».
17	Santos, «Verdi».

VAPORES A SAIR

3	Rio da Prata por Santos, "Yang-Tse".
3	Rio da Prata por Santos, "Barcelona".
3	Hamburgo e escs., "Rio Grande", 12 hs.
3	Rio Grande e escs., "Florianopolis", 12 hs.
3	Portos do norte, "Jaguaribe".
3	Antonina e escs., "Paulista".
3	Bahia e Pernambuco, «Tocantins».
4	S. Fidelis e escs., "Carangola".
4	Nova York e escs., "Byron", 2 hs.
4	Caravellas e escs., "Guanabara", 8 hs.
5	Itajahy e escs., "Paraná".
5	Hamburgo e escs., "Mendoza".
5	Portos do sul, "Itaipava", . hs.
6	Napoles e escs., "Regina Elena".
6	Victoria e escs., "Muquy", 8 hs.
6	Portos do norte, "Olinda", 12 hs.
6	Nova York, «Grecian Prince».
7	Rio da Prata, «Chili».
8	Rio da Prata por Santos, "Clyde".
8	Valparaiso e escs., "Oronsa".
9	Bordéos e escs., "Magellan".
9	Southampton e escs., "Danube".
10	Genova e Napoles, "Ré Umberto".
10	Nova-York e escs., "Siegmund".
10	Liverpool e escs., "Oropesa".
10	Portos do norte, «Bragança».
10	Rio Grande e escs., "Sirio", 12 hs.
10	Rio da Prata, «Cap Blanco».
11	Bremen e escs., "Coblenz".
12	Hamburgo e escs., «Pernambuco».
12	Rio da Prata e escs., «Orion».
12	Portos do norte, «Brasil», 10 hs.
12	Portos do norte, "Mossoró".
14	Hamburgo e escs., «K. F. August».
15	Rio da Prata e escs., «Marajó».
15	Nova York, "Corn Exchange".
15	Rio da Prata e escs., "Marajó".
15	Nova York, «Italian Prince».
16	Southampton e escs., "Avon".
16	Genova e Napoles, "Florida".
17	Portos do norte, «Amazonas».
17	Hamburgo e escs., «Cap Verde».
17	Portos do norte, «Ceará».
18	Nova-York e escs., "Verdi".
19	Nova-York e escs., "Bas Issu".
20	Nova Orleans, "Spotak Prince".

LOTERIAS

NACIONAL

Resumo dos premios da n. 178 — 46ª loteria da Capital Federal, extrahida em 2 de dezembro de 1908 — 276ª extracção

PREMIOS DE 25:000$ A 200$000

39313	25:000$000	11612	200$000
47000	2:000$000	14200	200$000
29212	1:000$000	17778	200$000
53882	1:000$000	26?65	200$000
19556	500$000	34??1	200$000
22?87	500$000	34?12	200$000
?684	500$000	37530	200$000
44635	500$000	443?4	200$000
1263	200$000	51?95	200$000
1313	200$000	59373	200$000
5326	200$000	59367	200$000
6.04	200$000		

PREMIOS DE 100$000

3477 11276 14705 21457 26?54 27861
28906 29?04 29?10 30?66 34?76 37?86
41903 42435 45?38 53115 54387 54?22
56535 59?000

APPROXIMAÇÕES

39312	e	39314	300$000
46999	e	47001	20?$000
29211	e	29213	100$000
53081	e	53883	100$000

DEZENAS

39311	a	39320	40$000
46991	a	47000	20$000
29211	a	29220	20$000
53881	a	53890	20$000

CENTENAS

39301	a	39400	10$000
46901	a	47000	5$000
29201	a	29300	4$000
53801	a	53900	5$000

Todos os numeros terminados em 13 têm 4$000.

Todos os numeros terminados em 3 têm 2$, exceptuando-se os terminados em 13.

O director-presidente, *Alberto Saraiva da Fonseca.*

O fiscal do governo, engenheiro Francisco de Assis.

Pelo director-assistente, *João Carlos de Oliveira Bizarro*, secretario.

O escrivão, *Firmino de Candelaria.*

LOTERIA POPULAR

ESTADO DE SERGIPE

Telegramma dos premios da 47ª loteria, do plano 35ª, extrahida em Aracajú em 2 de dezembro de 1908.

EXTRACÇÃO 278

66730	20:000$000
26286	2:000$000
86420	1:000$000
9104	500$000
11502	500$000
52973	500$000

PREMIOS DE 200$000

21864 44379 61632 61835 71026 83624

PREMIOS DE 100$000

4679 5541 18864 27456 29768 36094
72093 73869 81010 85138 85190 93495

APPROXIMAÇÕES

66729	e	66731	160$000
26285	e	26287	100$000
86419	e	86421	60$000

DEZENAS

66721	a	66730	20$000
26281	a	26290	15$000
86411	a	86420	12$000

CENTENAS

66701	a	66800	4$000
26201	a	26300	3$000
86401	a	86500	2$000

Todos os numeros terminados em 0 têm 1$000.

Os dois finaes do 1º premio não têm direito a terminação simples.

Os cessionarios.—*Pereira & C.*

Herculano Samango e *Jesuino Dantas*, fiscaes do governo.

AVISOS

Dr. Daniel de Almeida — Consultorio: rua da Alfandega n. 79; residencia, rua ...

Dr. Miguel Sampaio — Molestias da pelle e syphilis, das 10 da manhã ás 3 1/2 da tarde. Rua do Rosario 140, antigo 100.

CORREIO — Esta repartição expedirá malas pelos seguintes paquetes:

Hoje:

JAGUARIBE, para Victoria, Maceió, Bahia, Recife, Ceará e Pará, recebendo impressos até á 1 hora da tarde, cartas para o interior até á 1 1/2, idem com porte duplo até ás 2 e objectos para registrar até ás 12 da manhã.

YANG-TSE, para Santos, Rio da Prata, Matto Grosso e Paraguay, recebendo impressos até ás 6 horas da manhã, cartas para o interior até ás 6 1/2, idem com porte duplo e para o exterior até ás 7.

QUEEN ELEONOR, para Nova York, recebendo impressos até ás 1 hora da manhã, cartas para o exterior até á 1 da tarde e objectos para registrar até ás 11 da manhã.

IRIS, para Cabo Frio, Caravellas, Bahia, Estancia, Aracajú e Penedo, recebendo impressos até ás 12 horas da manhã, cartas para o interior até ás 12 1/2 da tarde, idem com porte duplo até á 1 e objectos para registrar até ás 11 da manhã.

PAULISTA, para Santos, Paraná e Antonina, recebendo impressos até ás 9 horas da manhã, cartas para o interior até ás 9 1/2, idem com porte duplo até ás 10.

FLORIANOPOLIS, para Santos e mais portos do sul, recebendo impressos até ás 8 horas da manhã, cartas para o interior até ás 8 1/2, idem com porte duplo até ás 9.

AMAZONAS, para Santos e Rio Grande do Sul, recebendo impressos até ás 12 horas da manhã, cartas para o interior até ás 12 1/2 da tarde, idem com porte duplo até á 1 e objectos para registrar até ás 11 da manhã.

SECÇÃO LIVRE

Light & Power

Os srs. Guinle & C., na publicação que hoje fizeram, por intermedio do seu illustre advogado sr. dr. Raul Fernandes, envolveram a «Light & Power» a proposito do conflicto de attribuições que levantaram perante o Supremo Tribunal Federal, entre o governo da União e a Prefeitura.

Não é de agora que os srs. Guinle & C., procuram atacar por todos os meios e modos o privilegio da «Light & Power» para distribuição de energia hydro-electrica, no Districto Federal.

Tendo sido julgado improcedente o interdicto prohibitorio por elles requerido contra a «Light & Power», tendo-lhes sido negados a manutenção de posse e segundo interdicto prohibitorio com que pretendiam violar direitos incontestaveis, recorreram por fim a um conflicto de attribuições, por meio do qual se atreveram a pedir summariamente a declaração da «inconstitucionalidade e illegitimidade» do privilegio da «Light & Power», á revelia desta!

Dahi, o proclamarem elles a «originalidade» do pleito, «suscitado pela primeira vez», neste paiz.

A petição que apresentaram ao Supremo Tribunal foi longa quanto preciso para baralhar o caso.

Apezar disso aproveitaram o dia de hoje, —o momento psychologico—para «additar notas á margem».

Mas a decisão do Supremo Tribunal Federal deve convencel-os de que de modo algum, com as suas suggestões de ultima hora, podem orientar a opinião dos integros Ministros Julgadores.

O Supremo Tribunal Federal, pelos votos dos srs. ministros Amaro Cavalcanti, Manoel Espinola, Ribeiro de Almeida, Espirito Santo e Canuto Saraiva, e de accordo com o parecer do sr. ministro procurador geral da Republica, decidiu não haver conflicto de attribuições na especie levantada pelos srs. Guinle & C.

Votaram pela existencia do conflicto os srs. ministros Pedro Lessa, Guimarães Natal, André Cavalcanti e Manoel Murtinho, tendo o primeiro desses juizes deixado brilhante e irrefutavelmente demonstrado que, havendo conflicto, indiscutivel seria a competencia da Municipalidade para regular o serviço de distribuição de energia hydro-electrica no Districto Federal, não assistindo de nenhuma fórma ao Poder Executivo da União a faculdade de invadir essa competencia.

Quem esteve presente á memoravel sessão de hoje e ouviu a primorosa lição do sr. ministro Pedro Lessa deve estar absolutamente seguro de que a União Federal, contratando com os srs. Guinle & C., o serviço de fornecimento de energia electrica á Estrada de Ferro Central, não praticou acto algum de soberania e sim um simples acto regido pelo direito civil commum que não deroga o privilegio da «Light & Power».

Aprendam ainda uma vez os srs. Guinle & C., que os direitos dos outros não devem ser tratados como simples argueiros.

Rio de Janeiro, 2 de de dezembro 1908.

O advogado,

FRANCISCO DE CASTRO JUNIOR.

Inflammação nos olhos

«... Minha esposa soffreu, por espaço de tres mezes, de uma terrivel inflammação nos olhos. Depois de esgotados todos os recursos, consultei o **Novo Medico do visconde de Souza Soares** e, com o uso dos *Específicos* nelle aconselhados, obtive o mais feliz resultado—*Paulino José de Marcellos...*» (Santo Ignacio, Rio Grande do Sul).

Depositarios: Julio de Almeida & C. Silva Gomes & C.

Anna do Amaral

Pobre cieguinha, sem recursos, forçada a recorrer á jámais desmentida magnanimidade do publico, pede um obulo com que mitigar as ruas as da sua sorte.

Qualquer quantia pode ser enviada a esta redacção, que se presta a guardal-a e entregar á infeliz.

43784—20:000$000

O bilhete inteiro da Loteria Federal numero 43784 premiado com 20:000$ na extracção do dia 27 de novembro ultimo, foi pago em S. Paulo, aos srs. Adolpho Baptista de Souza e José Benedicto de Souza, o primeiro escrivão da collectoria federal e o segundo marceneiro, em Sertãozinho ... neste Estado.

Emulsão de Scott

de Oleo Puro de Figado de Bacalhau com Hypophosphitos de Cal e de Soda e Glycerina.

EM USO POR MAIS DE 35 ANNOS

NÃO CONTEM ALCOHOL, CREOSOTE, GUAIACOL NEM NENHUMA SUBSTANCIA IRRITANTE.—NÃO CAUSA NAUSEA.—NÃO DAMNA O ESTOMAGO. :: ::

É o alimento mais puro e mais concentrado que a sciencia conhece para nutrir e fortalecer as Crianças Delicadas, aos Debeis, aos Tuberculosos, aos Anciãos, aos Convalescentes de largas enfermidades e, em geral, a toda pessôa que está escassa de sangue, de carnes e de forças.

A UNICA EMULSÃO QUE RECEITAM TODOS OS MEDICOS DO MUNDO.

SCOTT & BOWNE, Chimicos, Nova York

Nenhuma é legitima sem esta marca.

H

Associação dos Empregados no Commercio do Rio de Janeiro

ASSEMBLÉA GERAL

De accordo com o art. 51 dos estatutos, como se acha annunciado noutro logar desta folha, é convocada a assembléa geral para proceder á eleição de 100 socios contribuintes, ou com a graduação de «prestante», que conjunctamente com os graduados além de benemerito — approximadamente em numero de 600, constituirão a Assembléa deliberativa no biennio de 1909 — 1910.

A assembléa será aberta ás 11 horas da manhã, devendo estar presentes 100 socios — no minimo, que assignarão o livro de presença, havendo quatro mesas para recebimento das cedulas até ás 9 horas da noite, hora em que serão suspensos os trabalhos, encerrados os livros e as urnas lacradas.

No dia 9, pelas 7 horas horas da noite, proceder-se-á á apuração geral, podendo assistir o socio de qualquer categoria.

Os srs. associados a votação em uma só chapa, impressa ou manuscripta, a qual deve conter 100 nomes de socios quites e no gozo de seus direitos, sendo eleitos os que obtiverem maior votação. Antes de levar o voto á urna, o associado é obrigado a apresentar á mesa o seu recibo de quitação o qual será carimbado com a palavra — VOTOU. Os graduados, de benemerito para cima, exhibirão o titulo de membro da Assembléa e os recibos de quitação, que serão paspendos o seu progresso.

Sendo a Assembléa deliberativa o poder soberano da Associação, a directoria solicita o comparecimento dos srs. socios, certa de prestar-lhes um bom serviço, convencida como esta que do bom criterio de les muito depende o seu progresso.

A secretaria encontrar-se-á aberta, desde ás 8 horas da manhã ás 10 da noite, para attender ao expediente respectivo.

Rio de Janeiro, 1 de dezembro de 1908.

ANTONIO MONTEIRO, secretario.

Jury de recompensas

Os srs. presidentes das sub-secções de «Agricultura», «Industria Pastoril» e «Varias Industrias», encontrarão na secretaria geral da Exposição Nacional, Museu Commercial, avenida Central n. 151 e no palacio das Industrias, boletins com a organização das differentes sub-secções e bem assim as de julgamento.

Os boletins de Artes liberaes são encontrados no Museu Commercial e no pavilhão do Estado da Bahia.

O secretario adjunto.

500 contos

Grande Loteria do Natal

Sabbado, 19 do corrente

Precisa-se

DE TODOS OS HOMENS, MULHERES E CREANÇAS DO RIO DE JANEIRO

para comprarem o mais poderoso fortificante e o melhor restaurador que até hoje se tem vendido: VINOL.

Vinol não é um remedio de patente mas sim a mais valiosa preparação de figados de bacalhau, feita por um processo especial de concentração e extracção de figados frescos de bacalhão e peptonato de ferro medicinal. As substancias medicinaes contidas nos figados de bacalhão são extrahidas, a oleo é eliminado e o ferro organico, e delles é excluida a parte oleosa ou a graxa, que, além de retardar os effeitos beneficos das ditas substancias medicinaes, tornaria o preparado indigerivel, pesando no estomago e causando nauseas. O ferro tonico que o VINOL contem fortalece o sangue, tornando-o forte e rico em globulos vermelhos.

Vinol é delicioso ao paladar, e é reconhecido como o melhor tonico reconstituinte para pessoas idosas ou fracas, mães que amamentam, creanças rachiticas, bem como para todos os que soffreram de affecções pulmonares ou da laryngea ou que convalescem de febres, etc. O Vinol estimula o appetite, fortifica os tecidos, tornando gordas e fortes as pessoas magras e fracas, dando boas cores, fortalecendo o sangue e combatendo a anemia.

Tão convictos estamos da efficacia do VINOL que estamos promptos a devolver o dinheiro a quem provar que não obteve do VINOL os beneficios que asseguramos, este delicioso preparado confere.

Agente geral para o Brasil

Paul J. Christoph

Rua General Camara 123, Rio de Janeiro

Rua da Quitanda n. 2, S. Paulo

Ao dr. Antonio Feitosa

A tão distincto e abnegado clinico felicita pelo seu feliz anniversario a.

SEBASTIÃO CAMAY (Sobradinho)

Irajá

JOÃO DE SIQUEIRA FRANCO A SEUS AMIGOS E AO PUBLICO EM GERAL

Alheio completamente aos motivos que levaram Bernardo de Oliveira, ou Bernardo Gama, a dar uma queixa verbal e infundada contra minha humilde pessoa, accusando-me do roubo de animaes, sendo por isso detido na respectiva delegacia —onde estive até o dia seguinte, quando fui posto em liberdade pelo dr. delegado.

Conhecendo embora a ignorancia e modo inconsciente e arrogante do meu detractor, não posso deixar passar essa affronta feita a meus brios sem o merecido correctivo e para esse fim requeri inquerito regular pela referida delegacia do 23º districto policial, isto é perante a mesma autoridade onde o meu detractor accusou-me de ladrão de animaes.

Não temo os rigores da lei, porque a minha consciencia de nada me accusa a despeito mesmo dos meios de fortuna que julga se possuir o meu detractor, tenho confiança na justiça das autoridades que saberão applicar-lhe o castigo merecido em desaggravo e reparação á injuria feita a quem é portador da memoria de um nome respeitado nesta freguezia de Irajá.

Por ora, espere um pouco, sr. Bernardo.

Rio, 2 de dezembro de 1908.

137 JOÃO DE SIQUEIRA FRANCO

NEVRALGIAS, SCIATICA

A's pessoas que soffrem de nevralgias que quasi sempre provêm de rheumatismos, aconselhamos sempre que tomem o **Omagil**, seja qual for a parte do corpo que doer, membros inferiores (sciaticas), ou costellas, ou rins, ou então a cabeça (enxaquecas rheumaticas).

O **Omagil** (liquido ou em pilulas) tomado no meio das refeições, na dóse de uma colher) das de sopa, ou na de 2 a 3 pilulas, basta para acalmar immediatamente as dores rheumaticas, mesmo das mais crueis, das mais antigas e das mais rebeldes aos outros remedios: cura as mais dolorosas nevralgias seja qual for a parte do corpo em que se declarem: costelas, rins, hombros, membros ou cabeça; allivia os horriveis soffrimentos dos ataques de gotta.

Effeitos do Tratamento pelo

OMAGIL

Creado segundo as ultimas descobertas da sciencia, o **Omagil** não contém nenhuma substancia nociva, o seu uso não apresenta absolutamente nenhum perigo para a saude. Finalmente, é de gosto muito agradavel.

Geralmente fica-se alliviado logo no primeiro dia que se o toma.

O tratamento **vem a custar 180 reis por cada vez—e cura.**

A' venda nas boas pharmacias. Para evitar enganos, *exijam que os letreiros tenham a palavra* **Omagil** e o *endereço do Deposito geral: Maison L. Frere, 19, rue Jacob, Paris.*

Depositos em todas as boas Pharmacias e Drogarias.

Deposito geral: J. B. A. PETIT

37, rua da Alfandega, no *Rio de Janeiro*

INDICADOR

ADVOGADOS

Evaristo de Moraes, praça Tiradentes n. 67

Dr. Esmeraldino Bandeira, rua do Rosario n. 52.

Dr. Vicente Piragibe — Advogado, rua Primeiro de Março 3?.

Dr. Segadas Vianna Junior, rua do Rosario n. 6?.

Carlos Ed. Amalio da Silva — Rua Uruguayana n. 3, sobrado.

Dr. Lobo Telloso Filho, rua da Alfandega 4?

Dr. Leopoldo Teixeira Leite — As terças, 5ª e sabbados, das ... — Rosario Mercado

Dr. Alvaro Caciart de Oliveira — Quitanda 3?, das 2 ás 4 horas.

Dr. Americo Lobo — Advogado — Quitanda 47

Dr. Carvalho Mourão — Advogado — Rua da Alfandega 11, das 11 ás 4.

Drs. Sá Freire e Sousa Valle — Advogados — Rua do Rosario n. 69, antigo 24.

Dr. Ulysses Brandão — Escriptorio, Uruguayana 47. Residencia, Conde de Irajá 31.

O dr. Adherbal de Carvalho, advogado, mudou o seu escriptorio para a rua do Uruguayana n. 3. Telephone 1.55.

MEDICOS

Dr. Daniel de Almeida, partos, molestias das senhoras e operações. Cura radical das hernias. Rua da Alfandega n. 79 e Fariani ...

Dr. Eurico de Lemos — Especialista em garganta, nariz, ouvidos e bocca. Consultas diarias de 1 ás 3 horas. Rua da Carioca 21.

Dr. Bruno Lobô — Professor da Faculdade de Medicina. Laboratorio no largo da Carioca 2, 2º andar. Exames bacteriologicos, histo-pathologicos e analyses de urina, calculos, succo gastrico, leite, etc. Gratis aos pobres.

Especialista em molestias do estomago, figado e intestinos. Cura o enfraquecimento geral, a anemia pretuberculosa e dos syphiliticos, pelo dr. Theodoreto Nascimento: rua dos Ourives 77-B, de 8 ás 12 e 1.

Dr. Werneck Machado — **Molestias da pelle e syphilis** — Rua Primeiro de Março n. 8 — Só attende aos doentes dessas especialidades.

Dr. Antonio Pacheco, molestias broncho-pulmonares. Residencia, rua do Bispo, 43 B. Consultorio, rua dos Ourives n. 86, 1º andar, de 1 ás 3 horas.

Dr. Silva Araujo — Clinica medica. Das 2 ás 3 da tarde. Rua Primeiro de Março 13. Pharmacia Silva Araujo.

Dr. Faria Castro, medico operador e parteiro. Especialista em febres, molestias de senhoras, creanças, estomago, intestinos, pulmão, etc. Attende a chamados a qualquer hora do dia e da noite — Residencia e consultorio, rua do Catumby n. 58 — Telephone n. 2166.

Dr. Custodio Fernandes, medico operador. Vias urinarias. Consultorio, rua dos Ourives n. 117, das 2 ás 4 horas. Residencia, rua Desembargador Izidro n. 30.

Dr. Henrique Duque, ex-assistente de clinica propedeutica da Faculdade de Medicina. Consultorio, rua da Quitanda n. 20, das 2 ás 4 horas, residencia, rua Evaristo da Veiga n. 7. A

Dr. Masson da Fonseca, partos, molestias de senhoras e operações. Consultorio: rua da Uruguayana 11, das 2 ás 4 horas. Residencia rua Laranjeiras 119.

Dr. Barros Henrique, de volta da Europa trata os estreitamentos da uretra radicalmente—sem operação—Rua Machado Coelho 13, residencia Rua do Bispo 23.

Hydrocele — O dr. **Leonidio Ribeiro**, especialista de molestias das vias urinarias, com pratica de 12 annos, cura a hydrocele, por mais antiga ou volumosa que seja, inclusive as que se tenham reproduzido depois do emprego dos processos communs, sem operação cortante e sem injecções dolorosas (iodo, saes de prata, cobre, etc.), perigosissimas, simplesmente com uma unica applicação do seu processo, sem dor, sem febre e isento de reproducção da molestia.

Residencia: S. Paulo, avenida Tiradentes n. 32

Dr. Eduardo Meirelles — Molestias pulmões, coração e creanças. Analyses e microscopia clinicas. R. Carioca 31 e Mariz e Barros 31.

Dr. Victor David, medico e parteiro — Dá consultas das 8 ás 10 horas da manhã e attende a chamados a qualquer hora do dia e da noite, especialista em molestias de creanças. Rua da Misericordia n. 85 sobrado.

Dr. Oswaldo Seabra — Medico e operador. Dá consultas de 1 ás 3 horas da tarde, e attende a chamados a qualquer hora, em sua residencia, á rua do Hospicio n. 2?5.

Dr. Gustavo Hasselmann, cirurgia — Molestias das senhoras e das creanças. Rua Gustavo Sampaio, 15 (Leme).

Molestias mentaes e nervosas — Lições do dr. Henrique Roxo — A' venda nas livrarias Alves, Briguiet e Laemmert.

Dr. Henrique Roxo — Assistente da clinica da Faculdade de Medicina, especialista em molestias mentaes e nervosas: residencia á rua dos Voluntarios da Patria n. 2?5, consultorio á rua da Assembléa 9?, das 1 ás 3 horas, ás segundas, quartas e sextas-feiras.

Vias urinarias Dr. Carlos Novaes Filho especialista com longa pratica do hospital Necker, de Paris, e das clinicas de Londres e Berlim. Exame microscopico e tratamento dos corrimentos recentes e chronicos da urethra e de suas consequencias. Exame indolor da urethra e da bexiga com apparelhos especiaes que permittem ver e agir de visu sobre as lesões desses orgãos. Cons. rua Gonçalves Dias 9, de 1 ás 5.

Vias Urinarias — O dr. Crissiuma, professor da Faculdade de Medicina, cirurgião da Misericordia e Penitencia, de volta da Europa, auxiliado pelo dr. Crissiuma Filho, abriu a sua *Clinica de Molestias Genito-Urinarias*, na rua da Assembléa n. 7?. Esta clinica, dispondo de todos os apparelhos adequados á especialidade, está preparada para tratar com todo o vigor scientifico, as molestias da *urethra, prostata, bexiga, rins*, do apparelho genital de ambos os sexos e cura radical dos *hernias, fistulas, varicocelle, hydrocelle*, por processo seguro, efficaz e benigno, que permitte ao doente não interromper suas occupações. Analyse e exame hystologico e bacteriologico das urinas.—Consultas das 2 ás 4. Residencia, rua das Laranjeiras 161.

Dr. Malcher Sersedello — Medico e parteiro: Consultas das 7 1/2 ás 8 1/2 da manhã e de 2 ás 3 da tarde na pharmacia Previdente á rua Voluntarios da Patria 52. Residencia rua dos Voluntarios da Patria 99, Botafogo.

Dr. Mendes Tavares, molestias da pelle e syphilis, director clinico do Hospital dos Lazaros. Avenida Central 6? — Das ... á ... horas

Molestias nervosas e alcoolismo — Dr. Cunha Cruz — Rua da Carioca n. 31; das 4 ás 6.

Dr. Moraes Jardim — Operações em geral — Molestias do apparelho genito urinario — Tratamento do estreitamento da urethra pela dilatação gradual — Cons. rua Quitanda 29, das 2 ás 4 — Res. rua Conde de Bomfim 81.

Dr. Las Casas dos Santos — Medico pela Universidade de Berlim — Trata por seu methodo as perturbações nervosas, especialmente o beriberi, neurasthenia e hysteria; molestias da pelle e pulmonares — rua do Hospicio 13?, de 1 ás 3 horas.

Dr. Toledo Dodsworth — Electricidade medica nas molestias da pelle e em geral. Exames e tratamento pelos raios X. Correntes d'Arsonval. Avenida Central n. 87, de 2 ás 5.

Dr. Lins Teixeira, especialista em molestias das creanças. Consultas: das 10 ás 12, na pharmacia Silva Araujo, rua D. Anna Nery n. 1?6 A: residencia, rua Vinte e Quatro de Maio n. 48 D.

Dr. Alfredo Boydie, medico e operador. Vias urinarias e molestias das creanças. Consultorio, rua do Catumby n. 48, das 9 ás 10 da manhã, e Senador Euzebio n. 57, das 12 ás 2 da tarde. Residencia, rua do Catumby n. ...

Dr. Luiz de Barros — Partos, molestias de senhoras e operações. Cura radical dos tumores fibrosos hemorrhagicos e das hemorrhagias uterinas, sem a laparothomia e sem raspagem. Tratamento especial da diabetes. Consultorio, rua da Carioca n. 8, das 12 ás 2 horas. Residencia, rua d'Alfandega n. 199.

Dr. Antonio Lara — Clinica medica e cura da morphéa, garantida na fórma maculo-anesthesica (manchas insensiveis ou coloridas) — Rua Riachuelo 95; consultas de 1 ás 3.

Dr. Antonio Alvarez, medico e operador. Especialidade: molestias dos olhos e dos orgãos genito-urinarios. Rua Uruguayana n. 1?4, sobrado das 10 ás 12 e das 4 ás 6 horas. Chamados a qualquer hora.

Dr. Camacho Crespo — Parteiro, r. Desembargador Izidro 22 e r. Conde Bomfim 11 C 9 ás 10.

Dr. Guedes de Mello — Especialista em molestias dos olhos, ouvidos, nariz e garganta. Cons. Carmo n. 39, de 1 ás 3, resid. Paysandú n. 3?.

Molestias dos pulmões e syphilis — Dr. Ne Giorgio Marano laureado pela faculdade de Napoles, com longa pratica dos hospitaes de Roma e Florença — Rua Chile n. 12, consultas de 1 1/2 ás 4 horas da tarde.

CIRURGIÕES DENTISTAS

Dr. Silvino Mattos, consultas diarias das 7 horas da manhã ás 5 da tarde todos os dias, na rua da Uruguayana n. 3, canto da rua da Carioca.

Francisco Guimarães — Dentista — Rua da Quitanda 3?, canto da rua Sete de Setembro.

Raul de Barros Henriques, cirurgião-dentista. Consultorio, r. 19 de Fevereiro 8?, Botafogo

Pharmacias homœopathicas

Pamphiro & C., Assembléa ?1 — Medicos em tinturas, globulos e tabletes, segundo a Pharmacopéa americana, gosando da confiança dos drs. **Licinio Cardoso**, **Saturnino Cardoso**, **Rodoval de Freitas** e **Augusto Bernacchi**.

PHOTOGRAPHIAS

Centro Photographico — Rua da Assembléa 3?. Material para photographia.

PHARMACIAS e DROGARIAS

Hommœopathia, pharmacia de Azevedo Vasconcellos, fundada ha 17 annos. Tem todos os medicamentos empregados na homœopathia. Rua da Quitanda n. 25. Casas filiaes: rua Engenho de Dentro n. 21 e Voluntarios da Patria n. 6.

Pharmacia e drogaria P. Gaia, completo sortimento de drogas, productos chimicos e pharmaceuticos, secção de homœopathia, rua General Pedra n. 23.

JOIAS, relogios e objectos de arte

Farani Sobrinho & C., joalheiros. Officina de ourives e lapidação de diamantes. Rua do Ouvidor n. 105.

Joalheria e relojoaria, compra ouro, prata, joias e pedras finas. Rua dos Ourives n. 30 A, perto da rua Sete de Setembro.

Patek Philippe & C., chronometro Gondolo. O melhor dos relogios, vendidos por prestações de 10 francos. Rua da Quitanda n. 73.

Luiz Rezende & C. Joalheiro. Rua do Ouvidor ns. 88 e 90 e Ourives n. 6?.

Arthur & Ed. Levy — Successores de Levy Irmãos & C., rua do Ouvidor n. 109, sobrado. Compradores de diamante em bruto e lapidado.

CHA', CERA e SEMENTES

Hortulania, casa especial de horticultura. Flores, sementes novas, ferragens, utensilios e accessorios para jardinagem. Jens Sand & C. Rua do Ouvidor n. 45.

MOLHADOS e COMESTIVEIS

Victoria Store, antiga casa Alves Nogueira importadores de vinhos, conservas, licores e comestiveis. Ayres de Souza & C. Rua do Ouvidor n. ...

MODAS para homens, senhoras e creanças

A la Maison Rouge, fazendas, modas, armarinho e confecções para senhoras. A. Pinto Ribeiro & C. Rua do Thesouro n. 31.

FUMOS

Cigarro Prazeres da Vida, cigarros especiaes em todos os varejos. Deposito geral, rua Visconde do Rio Branco n. 23, Lima & C.

Bento Silva & C., grande fabrica de charutos e fumos do Globo. Importação e exportação. Sortimento completo do que concerne a charutaria. Rua do Ouvidor n. 121. Filiaes: Rua dos Ourives n. 189 e Primeiro de Março 74.

DIVERSOS

Roberto Buzzone & C., fabrica de chapéos de sol. Importação e exportação. Rua da Carioca n. 36.

Externato Hermes, para meninos e meninas, cursos: infantil, primario, médio e secundario rua Sete de Setembro ns. 8? e 8?, ... e ... sala res

Fonseca Seixas, a primeira fabrica de malas premiada em todas as exposições de Paris, Vienna e Brasil. Rua Gonçalves Dias ...

Tenente Alfredo Samuel Pereira da Cunha, despachante geral da Alfandega, incumbe-se de negocios no Thesouro, na municipalidade, no Forum e mais trabalhos commerciaes. Escriptorio: rua Primeiro de Março n. 39, sobrado.

Construcções e pinturas — Armações, esquadrias, trabalhos de carpinteiro, pedreiro, etc. por empreitada ou administração, assim como as respectivas plantas e orçamentos. Preços razoaveis, officinas rua de S. Pedro 127, antigo 10. A. M. Valle e de Almeida.

Livraria Alves, livros classicos e academicos. Rua do Ouvidor n. 134, Rio de Janeiro. S. Paulo, rua S. Bento n. 6?.

Pianos, vendem-se, alugam-se, afinam-se, concertam-se e compram-se de bons auctores; vendem-se e concertam-se chapéos de sol. Gran le Avenida Central 1?4, na casa Lyra.

DECLARAÇÕES

Novo Minho

E' este o titulo de uma nova casa de petisqueiras á portugueza, onde, a par dos mais agradaveis petiscos feitos com generos de primeira ordem, esmero e asseio, se encontram os melhores vinhos verdes do Minho, virgem da Bairrada e de outras qualidades e procedencias. Amplo salão e serviço irreprehensivel. Rua da Quitanda n. 66, antigo 56, entre as ruas do Ouvidor e 7 de Setembro.

65 *Bastos & Gonçalves*

Co∴ S∴ Gr∴ da Ord∴

Hoje sessão ordin∴. Ás horas do costume. O Gr∴ Secr∴ Ger∴ da Ord∴, *J. Frederico de Almeida.*

Club dos Callos

De ordem do sr. presidente convido os srs. socios quites a comparecer á assembléa geral extraordinaria, hoje, quinta-feira, 3 do corrente, ás 7 horas da noite.

ORDEM DO DIA

Assumptos urgentes.

C. *Gomes*, secretario

EDITAES

Deposito naval

De ordem do capitão de mar e guerra, director, convido a costureira portadora da guia sob o n. 2.975 de 22 de agosto ultimo, a apresentar com urgencia os vinte dolmans de brim branco constantes da mesma guia, sob pena de ser intimado o seu fiador para pagar a importancia dos mesmos.

2ª secção do deposito naval, 3 de dezembro de 1908—O encarregado, *S. Rinaldo.*

Corpo de Bombeiros

Concorrencia de diversos artigos

De ordem do sr. coronel commandante chama-se a attenção dos interessados para o edital de concurrencia publicado no *Diario Official* dos dias 3, 5, 7, 9 e 10 do corrente para o fornecimento a este Corpo, durante o 1º semestre do anno de 1909, de diversos artigos para as officinas e de consumo, rancho para as praças do quartel Central, dietas para os doentes na enfermaria e capim verde.

Secretaria, 3 de dezembro de 1908—Alferes *Ormindo Rocha*, secretario.

Associação dos Empregados no Commercio do Rio de Janeiro

ASSEMBLÉA GERAL

De ordem do sr. presidente convido os srs. associados quites a se reunirem em assembléa geral ordinaria, no dia 8 do corrente, ás 11 horas da manhã, na séde social, afim de constituirem as mesas eleitoraes, que funccionarão nesse dia até ás 9 horas da noite, para eleição dos membros da assembléa deliberativa.

Cada associado deverá votar em 100 socios sem graduação, ou com a graduação de prestante, e de accordo com a ultima parte do § 2º do art. 51 dos Estatutos, ao depositar a sua cedula na urna, exhibirá perante os membros da mesa o seu recibo de quitação ou seu titulo de graduação ou remissão.

Rio de Janeiro, 1 de dezembro de 1908.

ANTONIO MONTEIRO, secretario.

Arsenal de Guerra

REPARTIÇÃO DE COSTURAS

De ordem do coronel director, faço publico, para conhecimento das costureiras deste estabelecimento, que do dia 1 a 4 de dezembro vindouro, continuará o recebimento de qualquer especie de fardamento manufacturado.

Outrosim, previno que aos sabbados não se recebe fardamento manufacturado.

Repartição de costuras do Arsenal de Guerra do Rio de Janeiro, 30 de novembro de 1908 — *Manoel Joaquim de Sant'Anna*, 1º tenente encarregado.

Capitania do porto

EDITAL

De ordem do sr. capitão de mar e guerra capitão do porto e sub-inspector de portos e costas, chamo nesta data concorrencia aos que desejarem desmanchar e remover do banco ao N. da ilha do Engenho o casco da ex-corveta *Nicthe oy* que ainda contem o porão enterrado no referido banco, por conta do ex-proprietario Casimir Camps, que por desidia ou falta de recursos não tem cumprido os diversos contratos lavrados nesta Capitania.

Os proponentes deverão apresentar as suas propostas selladas, datadas, assignadas e completamente fechadas no dia 14 de dezembro, ao meio dia, declarando o preço e condições de ficar com o material retirado ou não.

As explicações concernentes ao assumpto dar-se-ão na Capitania do Porto todos os dias uteis, das 10 ás 4 da tarde.

Secretaria da Capitania do Porto do Rio de Janeiro, em 30 de novembro de 1908 — *José A. Airoza*, secretario.

Hospital Central do Exercito

CONCORRENCIA PARA O FORNECIMENTO DURANTE O 1º SEMESTRE DE 1909

De ordem do sr. tenente-coronel dr. director deste Hospital e presidente do Conselho Economico, faço publico que a concorrencia para o fornecimento de generos alimenticios e outros artigos a este Hospital, se effectuará ás 10 1|2 horas da manhã de 7 de dezembro vindouro (segunda-feira), devendo os srs. pretendentes se habilitarem até á 1 hora da tarde de 5 (sabbado) de conformidade com o edital publicado no *Diario Official* nos dias 29 de novembro, 1, 3 e 5 de dezembro.

Outrosim, que o Conselho chama especial attenção para os fornecimentos de carne de vacca e leite.

Na Secretaria do mesmo Hospital, nos dias uteis, das 7 da manhã á 1 da tarde, até o dia 5 (sabbado) dar-se-ão quaesquer informações de que careçam os srs. pretendentes.

Secretaria do Hospital Central do Exercito, em 28 de novembro de 1908.—O secretario, *Guilherme Midosi Pereira do Nascimento*, major honorario.

Capitania do Porto

EDITAL

O capitão de mar e guerra capitão do porto e sub-inspector de portos e costas intima pelo presente edital ao sr. Luiz Lopes da Silva (vulgo Luiz Taboca) a entrar para o cofre da Capitania do Porto no prazo de dez dias com a quantia de um conto e quinhentos mil réis (1:500$000) por infracção do art. 167 do regulamento annexo ao decreto n. 6.617 de 29 de agosto de 1907, conforme os termos de infracção do theor seguinte:

«Auto de infracção do art. 167 do regulamento annexo ao decreto n. 6.617 de 29 de agosto de 1907, lavrado contra Luiz Lopes da Silva (vulgo Luiz Taboca), morador na praia das Flecheiras n. 28, (ilha do Governador). Aos dois dias do mez de dezembro de 1908 nesta cidade do Rio de Janeiro, tendo chegado ao conhecimento do sr. capitão de mar e guerra José Ramos da Fonseca, capitão do porto, pelo mestre do Soccorro Naval José Liobino de Macedo, que estava em serviço de arrancamento de cercadas, de que o sr. Luiz Lopes da Silva (vulgo Luiz Taboca) tem clandestinamente tres cercadas dentro do Rio S. João de Merity, e testemunhado o facto pelos srs. Arsenio Pereira dos Santos e Joaquim Pereira dos Santos, moradores na praia das Flecheiras, contra o disposto no art. 167 do regulamento annexo ao decreto n. 6.617 de 29 de agosto de 1907, contra o mesmo Luiz Lopes da Silva (vulgo Luiz Taboca), lavro o presente auto por ordem do mesmo sr. capitão de mar e guerra José Ramos da Fonseca, capitão do porto, e no qual vae declarado que o infractor fica citado para pagar a multa de um conto e quinhentos mil réis, no prazo de dez dias contados da data da intimação, ficando sujeito ao processo e cobrança executiva nos termos das leis vigentes, caso não pague nesta Capitania do Porto, no prazo acima indicado, a multa que lhe é imposta, sem prejuizo de quaesquer outras penas em que tenha incorrido ou venha a incorrer e a de quaesquer diligencias ou obrigações que lhe tenham sido exigidas ou venham a ser. Eu José A. Airoza, secretario da Capitania do Porto, lavro o presente auto que assigno com o sr. capitão de mar e guerra José Ramos da Fonseca, capitão do porto. Rio de Janeiro, 2 de dezembro de 1908. (assignados José Ramos da Fonseca, capitão do porto, José A. Airoza, secretario.»

Secretaria da capitania do porto do Rio de Janeiro, 2 de dezembro de 1908—*José Ramos da Fonseca*, capitão de mar e guerra capitão do porto.

Escola Naval

De ordem do sr. almirante director deve comparecer com urgencia nesta escola o aspirante a official machinista João de Oliveira Bastos.

Escola Naval, 1 de Dezembro de 1908.—O official, *Amador Bueno de Andrade*.

LEILÕES

Por qualquer preço

Será vendido hoje, em leilão, ás 3 1|2 da tarde, em frente ao mesmo, optimo terreno da travessa do Commendador Leonardo, esquina da travessa Evora (Gamboa). Não percam a occasião.

AVISOS MARITIMOS

Lloyd Brasileiro

M. Buarque & Comp.

LINHA DO NORTE

Saidas aos sabbados

O paquete

OLINDA

(TRANSFERIDO)

Sairá no domingo, 6 do corrente ao meio dia para Victoria, Bahia, Maceió, Pernambuco, Cabedello, Natal, Ceará, Maranhão, Pará, Santarem, Parintins e Manáos.

LINHA DO RIO GRANDE

Saidas todas as quintas-feiras

O paquete

Florianopolis

Sairá hoje quinta-feira, 3 do corrente, ao meio dia, para Santos, Paranaguá, Florianopolis e Rio Grande.

Recebe passageiros para Pelotas e Porto Alegre.

LINHA DO RIO DA PRATA

O paquete

ORION

Sairá no sabbado, 12 do corrente, ao meio-dia, para Santos, Paranaguá, Antonina, São Francisco, Itajahy, Florianopolis, Rio Grande, Montevidéo e Buenos Aires.

LINHA RAPIDA DO NORTE

O magnifico paquete

CEARA'

Sairá na quinta-feira, 17 do corrente, ás 4 horas da tarde, para Bahia, Maceió, Recife, Ceará, Maranhão, Pará e Manáos.

AGENCIA DO

Lloyd Brasileiro

6, AVENIDA CENTRAL, 6

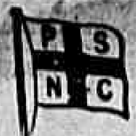

P.S.N.C.

COMPANHIA DO PACIFICO

SAIDAS PARA A EUROPA

ORITA	22 de	dezembro
ORAVIA	7 »	janeiro
ORONSA	19 »	»
ORCOMA	4 »	fevereiro
ORIANA	16 »	»

O PAQUETE INGLEZ

OROPESA

Esperado de Montevidéo, no dia 9 do corrente, sairá para

**S. Vicente,
Lisboa,
Leixões,
Corunha,
La Pallice
e Liverpool**

no dia 10 do corrente ao meio-dia.

Passagem para Lisboa e Leixões

68$000

Dita para Corunha

73$000

Incluindo o imposto e conducção para bordo.

O PAQUETE INGLEZ

ORONSA

Esperado da Europa no dia 8 do corrente, sairá para

**Santos,
Montevidéo,
Buenos Aires** (com transbordo em Montevidéo)

**Port-Stanley,
Punta Arenas,
Coronel,
Talcahuano,
e Valparaiso**

depois da indispensavel demora.

Para cargas trata-se com o corretor da Companhia, sr. W. R. Mac. NIVEN, á rua de S. Pedro n. 18, 1º andar.

Para passagens e outras informações com os agentes

WILSON, SONS & C. LIMITED

2 Rua de S. Pedro 2

Hamburg-Sudamerikanische

Dampfschifffahrts-Gesellschaft

Companhia de paquetes allemães entre Europa e America do Sul

Saidas para a Europa

PERNAMBUCO	12 de dezembro
CAP VERDE	17 de »
ASUNCION	26 de »
CAP ROCA	14 de jan. de 1909
CORDOBA	23 de » » 1909
SAN NICOLAS	6 de fev » 1909
CAP VERDE	11 de » » 1909

O PAQUETE

Rio Grande

SAIRA' PARA

**Bahia,
Madeira,
Lisboa,
LEIXÕES,
e Hamburgo**

amanhã 4 do corrente, ás 5 horas da tarde.

Preço da passagem em 1ª classe para Lisboa e Leixões	marcos	400
Para Hamburgo	»	500

Todos os paquetes desta companhia são providos com os mais modernos melhoramentos, e offerecem portanto todo o conforto moderno aos srs. passageiros, tanto de 1ª como de 3ª classes.

A bordo de todos os paquetes ha medico e creada, assim como cozinheiro portuguez.

Preço da passagem de 3ª classe para Lisboa e Leixões

68$000

incluindo o imposto federal, vinho de mesa e conducção gratuita para bordo, sendo o embarque no cáes dos Mineiros, amanhã 4 do corrente, ás 2 horas da tarde.

Para passagens e mais informações com

OS AGENTES

THEODOR WILLE & Co.

79 AVENIDA CENTRAL 79

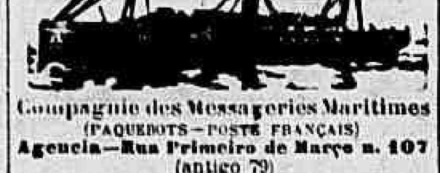

Compagnie des Messageries Maritimes

(PAQUEBOTS—POSTE FRANÇAIS)

Agencia—Rua Primeiro de Março n. 107 (antigo 79)

Saidas para a Europa:

CHILI (directo)	23 de dezembro.
ATLANTIQUE (indirecto)	6 de jan. 1909
CORDILLERE (directo)	20 de jan. 1909
AMAZONE (indirecto)	3 de fev. 1909

O PAQUETE

YANG-TSÉ

Commandante **Lakoste**

Entrado da Europa hontem, sairá para Santos, Montevidéo e Buenos Aires, hoje 3, ao meio dia.

O PAQUETE

CHILI

Commandante **Oliver**

Esperado da Europa no dia 7 do corrente, sairá para Montevidéo e Buenos Aires, depois da indispensavel demora.

O PAQUETE

MAGELLAN

Commandante **Dupuy Fremy**

Esperado do Rio da Prata, sairá para Bahia, Pernambuco, Dakar, Lisboa e Bordéos no dia 9 do corrente, ás 3 horas da tarde.

Preço da PASSAGEM de 3ª classe PARA LISBOA 78$ incluindo o imposto

Estes paquetes possuem esplendidas accommodações para os srs. passageiros de 3ª classe.

A companhia fornece conducção gratuita para bordo aos srs. passageiros de 3ª classe e suas bagagens no cáes dos Mineiros, ás 11 horas da manhã.

Recebem-se cargas directamente para Lisboa.

As encommendas e as amostras serão recebidas na agencia até á vespera da sahida do paquete, ás 3 horas da tarde.

Para cargas com o sr. G. de Macedo, corretor da companhia, á rua de S. Pedro n. 2, sobrado.

Para todas as informações com o sr. CARRIOU, agente da companhia.

Companhia Nacional de Navegação Costeira

Serviço semanal de passageiros entre o Rio de Janeiro e Porto Alegre, com escalas por Paranaguá, S. Francisco, Florianopolis, Rio Grande e Pelotas.

O PAQUETE

ITAIPAVA

Com excellentes accommodações para passageiros de 1ª e 3ª classes, sairá para

**Paranaguá,
S. Francisco,
Florianopolis,
Rio Grande,
Pelotas e
Porto Alegre**

Sabbado, 5 do corrente, ás 4 horas da tarde.

Valores pelo escriptorio no dia 5 até ás 2 horas da tarde.

Cargas e encommendas pelo trapiche Silvino.

Cargas quer pelo trapiche e quer por mar, só serão recebidas até a vespera da sahida dos paquetes.

Para passagens e mais informações, no escriptorio de

LAGE IRMÃOS

9 RUA DO HOSPICIO 9

ANNUNCIOS

RODA DA FORTUNA

DERAM HONTEM

Antigo	343	Cavallo
Moderno	852	Gallo
Rio	121	Cabra
Salteado	...	Porco

AO COMMERCIO

Adeanta-se dinheiro

sob caução de mercadorias ou outros valores, bem como para pagamento de direitos na Alfandega: informações com os srs.

Castro Guidão & C.

COMMISSARIOS

9, Rua 1º de Março, 9

(antigo n. 1)

RIO DE JANEIRO

DENTISTA

Dr. Alvaro Moraes **Colloca dentes sem chapa. — Extracções sem dôr.** Trabalhos garantidos. **Pagamentos em prestações. Preços razoaveis.** O gabinete dispõe de modernos apparelhos electricos.

Consultas das 7 ás 5, e domingos das 7 á 1 hora.

46, PRAÇA TIRADENTES, 46 (Antigo 34)

Telephone n. 193

ALUGA-SE em casa de familia, á rua Malvino Reis 156, um commodo com ou sem mobilia. 88

ALUGAM-SE uma boa sala e um quarto de frente em casa de familia; na rua de S. Pedro n. 181.

ALUGAM-SE bons quartos e bem mobiliados para rapazes do commercio á rua Senador Dantas 44 A. Mme D. Amelia 84

ALUGA-SE a casa da rua Major Fonseca n. D 2 em frente a Praça Visconde do Rio Branco, S. Christovão, Aluguel 135$000; tratra-se na rua de S. Luiz Gonzaga n. 160 armazem. 70

ALUGAM-SE dois superiores e arejados commodos com pensão a rapazes serios em casa de familia; á rua da Assembléa n. 115, 2º andar.

ALUGAM-SE dois superiores e bem arejados commodos com pensão, a moços serios; á rua Francisco Muratori 30, sobrado. 102

ALUGAM-SE commodos para rapaz serio com pensão por 70$, casa seria e socegada; rua Alfandega 56, sobrado. 105

ALUGA-SE um magnifico aposento, com ou sem mobilia, preço razoavel, em casa de familia; na rua Santa Christina n. 2, Gloria. 112

ALUGAM-SE bons quartos e salas a pessoas de tratamento á rua do Cattete 27.

ALUGA-SE um quarto com mobilia e pensão a uma pessoa modesta, casa de familia á rua Conde Lages 31, Lapa.

ALUGA-SE uma menina de 12 annos para tratar de creanças; trata-se na rua José Domingues n. 9 B. E. do Encantado. 28

ALUGA-SE uma sala magnifica, com duas janellas de sacada e um quarto espaçoso e bem arejado, a pessoa de tratamento, na rua Benjamin Constant 131, sobrado, antigo 3. A 50

ALUGA-SE uma bonita sala de frente, lugar muito fresco, propria para estrangeiros, em casa de familia; na rua Barão de Guaratiba n. 19 A, Cattete perto do bonde.

ALUGAM SE novos ternos de casaca com claque e sobre-casaca a 30$000 na praça Tiradentes 7, sobrado ao lado do Theatro S. José. 3059

ALUGA-SE o sobrado á rua do Cattete n. 212; trata-se na Camisaria Especial, Ouvidor 108. 3063

ALUGA-SE cada kilo de superior paina de seda por 2$000; na travessa de São Domingos 1, esquina da rua da Alfandega.

ALUGA-SE um bonito quarto com duas janellas, em centro de jardim a um rapaz ou a senhora que trabalhe fóra; rua Senador Furtado C 24, bonde Andarahy.

ALUGA-SE a loja da rua Silva Jardim n. 41; trata-se na mesma rua 33, cocheira. 14

ALUGA-SE a casa da rua de S. Frederico n. 27, as chaves estão no 25, e para tratar na rua de S. Carlos n. 43, Estacio de Sá. 129

ALUGAM-SE cozinheiras, amas seccas e de leite, copeiros e meninos, á rua General Camara 124, sobrado, fundos.

ALUGA-SE, por 60$, uma explendida sala de frente, completamente independente, em casa de pequena familia, dá-se pensão, querendo, por modico preço; na rua dos Ourives n. 123, 1º andar. 554

ALUGA-SE em casa de familia um bom commodo; na rua da Lapa 25.

ALUGAM-SE uma sala e um quarto de frente á rua Silveira Martins 68. 438

ALUGA-SE um bom commodo na rua d. Luiza n. 31, antigo 5, (Gloria). 118

ALUGA-SE a pessoa do commercio, um quarto bem arejado, com entrada independente; rua Treze de Maio n. 7, entrada pela rua Barão de S. Gonçalo n. 19. 151

ALUGA-SE um bom quarto, com entrada independente, por 40$, a rapaz solteiro; na rua Sant'Anna n. 49. 146

ALUGA-SE o predio novo da rua Camerino 71, tem bom sobrado para familia e grande armazem para negocio; trata-se e as chaves na rua Visconde de Inhaúma n. 73, drogaria. 141

ALUGAM-SE escriptorios para advogados e medicos á rua do Ouvidor 108.

ALUGAM-SE escriptorios e grandes salas para officinas; na rua do Ouvidor n. 68, no Restaurant Café Cascata. 2249

ALUGAM-SE ternos de casaca com claque e de sobrecasaca 30$, novos e no rigor da moda, na primeira e unica casacaria que prima em bem servir; rua do Hospicio 82, esquina da Avenida Passos ou Sacramento.

ALUGAM-SE costumes de casacas smart para os elegantes up to date; na rua do Ouvidor n. 12, antigo 107 alfaiataria Pagliaro. 3079

F. UPTON & C.

Rua Alvares Penteado ns. 44, 46 e 48-S. Paulo

AVENIDA CENTRAL N. 18

RIO DE JANEIRO

MACHINAS DE ARROZ

fabricadas por "THE ENGELBERG HULLER CO.," de Syracuse, New-York

Devido ao augmento na fabricação, para attender aos grandes pedidos da CHINA, JAPÃO e INDIA INGLEZA, principalmente deste ultimo paiz, onde são agentes os srs. MARSHALL SONS & C. (firma esta bastante conhecida aqui no Brasil), *resolveu a fabrica baixar os preços* **para a futura safra, o que levamos ao conhecimento das pessoas interessadas na acquisição de**

Machinas de arroz, preconizadas como as melhores

pelo mundo inteiro, tanto assim que todos estão procurando imital-as, mas, essas imitações são sempre, como todos sabem — SO' UMA IMITAÇÃO.

Peçam catalogos, preços e informações.

A reducção nos preços das machinas de arroz começa a vigorar desta data em deante.

S. Paulo, 16 de novembro de 1908.

F. Upton & C.

PARA TER UM PARTO FELIZ

NADA HA COMO AS

GOTTAS MARAVILHOSAS

Usando-as no ultimo mez de GRAVIDEZ

UM VIDRO. . . . . 3$000

DEPOSITARIOS: Pharmacia e Drogaria Fragoso & C., rua dos Andradas n. 85 esquina do largo do Capim, Rio de Janeiro.

Creosotal Granulado de Falcoeiras

é o medicamento por excellencia contra as doenças do peito, bronchites chronicas, tosses rebeldes, tuberculose. Em todas as pharmacias e drogarias.

VIDRO 3$000—Deposito geral — Rua da Lapa 35

VINHO E XAROPE DE DUSART

de lactophosphato de Cal

O XAROPE DE DUSART é receitado a todas as amas de leite durante a criação, ás crianças para fortalecê-las e desenvolvê-las, assim como O VINHO DE DUSART é receitado para a Anemia, cores pallidas das donzellas, e ás mãis durante a gravidez.

Paris, 8, rue Vivienne e em todas as Pharmacias.

PHOSPHOROS MARCA "PALPITE"

Da fabrica dos srs. John Doyle & C.

Unicos vendedores: **FRY, YOULE & C.**

RUA PRIMEIRO DE MARÇO N. 73

XAROPE DE ANGICO COMPOSTO

Mais de 30 annos de bons resultados attestam a efficacia deste precioso medicamento no tratamento radical de todas as **molestias do peito**, antigas ou recentes, e é considerado o unico especifico contra:

Bronchites chronicas,
Bronchites agudas,
Pneumonias brancas,
Pneumonias mal curadas,
Coqueluche,
Asthma,
Influenza,
Pleurizes,
Catarrhos dos velhos,
As suffocações devidas á enervação do systema respiratorio,
Tisica pulmonar no 1º grão,
Tisica pulmonar no 2º grão,
Todas as tosses,
As difficuldades de Expectoração.

Vende-se na

Pharmacia Bragantina

á rua Uruguayana 81 antigo e 109 moderno,

e em todas as pharmacias e drogarias do Brasil.

ALUGA-SE um bonito quarto com duas janellas, em centro de jardim, a um ou dois moços, com entrada independente, tendo banho de mar e bonde á porta, na rua Formosa, S. Domingos; para ver e tratar, Magnificencia n. 5. Tambem vende-se um bom terreno prompto para construir. 11

ALUGA-SE o bom predio da rua dos Araujos 43, com duas salas, tres quartos, copa, dispensa, cozinha, banheiro e quintal, está aberto; trata-se na praça Tiradentes 76. 12

ALUGA-SE optimo consultorio para medico, á rua Gonçalves Dias n. 4; trata-se no mesmo das 11 ás 4 da tarde. 21

ALUGA-SE um quarto e uma sala a pessoas que não tenha creanças; na rua Pernambuco n. 19, Engenho de Dentro. 8

ALUGAM-SE VENDEM-SE a $500 «banhos de mar em casa»; na rua de S. Pedro n. 24 134

ALUGA-SE um bom quarto a moço do commercio em casa de familia, na rua dos Arcos 45, sobrado. 13a

ALUGA-SE a casa da rua Dias da Silva n. 1, Meyer, com duas salas dois quartos, cozinha, quintal etc, as chaves estão na quitanda esquina da rua Lopes da Cruz.

PRECISA-SE de um compositor de bicos na Papelaria Modelo; rua Visconde de Inhaúma 84. 565

PRECISA-SE de rapazes para vender biscoutos, paga-se 20 por cento, casa e comida; na rua Nery Pinheiro n. 106, Estacio de Sá. 147

PRECISA-SE de uma boa cozinheira, de cor preta; á rua de Santa Alexandrina n. 45 E. 104

PRECISA-SE de uma boa cozinheira para pequena familia, que durma no aluguel na rua general Silva Telles 9 antigo, 65 moderno. 92

VENDEM-SE, comeram-se ou hypothecam-se bons predios e terrenos, bem localizados, negocios serios; informa-se e trata-se diariamente, de 1 ás 3, com L. de Figueiredo, á rua da Alfandega n. 240. 57

VENDE-SE — Tempo é dinheiro. Moveis novos e antigos de ebanisteria. Rua D. Anna Nery 124, Casa Santo Onofre. 3269

VENDEM-SE terrenos de 11 × 50, em prestações de 10$ mensaes, lotes de 70$ e 100$: e á vista 50$ e 80$ o lote; na fazenda Nazareth, estação de Anchieta. E. F. C. B., para ver e tratar com Luiz Costa, na mesma fazenda.

VENDEM-SE por 4:000$000, duas casas juntas para pequenas familias, que rendem 90$000 mensaes, na estação da Piedade, com grande terreno arborisado; trata-se com o proprietario, na rua Gonçalves Dias 49, 1º andar.

VENDE a chapelaria Castro & Filho, para liquidar por todo preço o seu enorme sortimento de chapéos finos para homens e meninos; largo de S. Francisco.

VENDE-SE em Rezende, uma fazendinha com cafezaes novos para 2000 alqueires, á vista ou em prestações. Para tratar com o proprietario Leite e Silva. 3243

VENDE-SE o predio arruinado, n. 244 da rua General Caldwell. Trata-se á rua Uruguayana n. 11, primeiro andar.

VENDE-SE um sitio na fazenda da Bica ao fundo da Escola 15 de Novembro, para informações na Cooperativa Barboza n. 97 Estação Dr. Frontin. 70

VENDE-SE uma casa com seis quartos, duas salas, saleta, dispensa e cozinha, grande chacara e toda plantada; em arrabalde soberbo e conducção electrica, trata-se com o proprio na rua da Candelaria 145 sobrado. 13-

VENDE-SE a casa da rua de S. Carlos com bastantes commodos para ver e tratar, na rua de S. Carlos n. 43, Estacio Sá, e 2 na rua de S. Frederico. 128

VENDEM-SE, uma flauta de 13 chaves, do autor Levefre, bem afinada, quasi nova, em mi bemol e um bombordão a saxe, em bom estado; para ver e tratar na rua Barão de S. Felix n. 6, açougue. 582

VENDE-SE por tres contos e seiscentos um terreno com 11 metros de frente por 66 de fundo, tem calçada na frente e muros na rua Duque de Caxias perto do boulevard, trata-se com o proprio dono no boulevard Vinte Oito de Setembro n. 28.

VENDE-SE superior paina de seda limpa, kilo 2$000; na travessa de S. Domingos n. 1, esquina da rua da Alfandega, Colchoaria do Povo. 2241

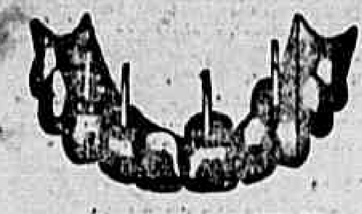

DENTISTA

Dr. Silvino Mattos

Extracção de dentes, sem dor, a	5$000
Limpeza de dentes	5$000
Dentaduras de vulcanite, cada dente a	5$000
Obturações de dentes de 5$ a	7$000
Dentes a pivot	15$000
Corôas de ouro de 20$ a	30$000
Concertos em dentaduras, feitos em 5 horas, por mais quebradas e defeituosas que estejam, ficando como novas e garantidas por muito tempo, cada concerto a	10$000

Os demais trabalhos dentarios convencionam-se no momento de ajustar, por preços sem competencia e ao alcance de todos, no consultorio cirurgico-dentario do dr. Silvino Mattos, cirurgião-dentista, laureado com o 1º premio na secção de cirurgia-dentaria, na Grande Exposição Artistico Industrial de 1900, concorrente em 1903, no Districto Federal, á Exposição Preparatoria da Universal Norte-Americana e premiado com medalhas de bronze na Extraordinaria Exposição Universal Internacional de 1904, em S. Luiz, nos Estados Unidos da America do Norte e, em 1905, pela Scientifica Associação Astronomica de França.

Os seus trabalhos são perfeitos e garantidos por muito tempo.

Consultas e operações, das 7 horas da manhã ás 6 da tarde, todos os dias á

3 Rua da Uruguayana 3

Antigo 1

Esquina da rua da Carioca

EM FRENTE AO LARGO

Telephone n. 1.555 2904

Vende-se um locomovel meio fixo, de construcção franceza, usado, mas em perfeito estado, força 8-10 cavallos. Trata-se na Avenida Central n. 60.

CASA—Vende-se, por 6:500$, ou aluga-se por 90$, optimo predio novo, de platibanda, para familia pequena, com terreno e todas as regras de hygiene, logar saluberrimo, á rua Conselheiro Ferraz 6 E, oito minutos do Engenho Novo ou Meyer; as chaves no barracão junto e trata-se com o dono das 12 á 1 hora, á rua Uruguayana n. 107, antigo 79. 121

UMA lavadeira toma roupa de hotel para lavar, na rua Frei Caneca 111, quarto n. 19.

CARTÕES de visita, cento 2$, bem impressos em bom cartão; r. Ourives 8. 143

PERDEU-SE a caderneta n. 39.591 da 3ª serie, da Caixa Economica desta capital. 126

LIQUIDAÇÃO NA FABRICA DE MOVEIS E COLCHÕES

PARA

Diminuir o grande stock

Vendas sem reserva nos preços

Aos srs. freguezes previne-se que ha facilidade em conducção pelos bondes para qualquer ponto desta capital.

Dormitorio de canella	315$000
Ditos de vinhatico	295$000
Guarda vestidos, 50$ a	100$000
Lavatorios meia commoda	95$000
Camas de madeira para casados, 30$ e	35$000
Ditas superiores	42$000
Ditas de canella, 35$ a	50$000
Mobilias para sala de visitas, 150$ a	190$000
Colchões de crina para casados, 20$ a	25$000
Ditos de solteiros, 12$ até	20$000
Ditos de capim para solteiros e casados 3$000 a	6$000

Camas de ferro e almofadas, cadeiras, tapetes, assim como outros objectos, preços sem competencia.

35 rua Visconde do Rio Branco 35

J. T. da S. Quinze Dias

CARTAS de fiança; dão-se barato de bons fiadores, na rua do Lavradio n. 22 antigo 14. Lima & C. 115

PREMIOS COLLEGIAES

Grande e variadissimo sortimento de livros e outros artigos proprios para festas collegiaes. Preços baratissimos, na

Livraria Laemmert

RUA DO OUVIDOR 100

antigo 66

PERDERAM-SE tres apolices da divida publica, de 1:000$ cada uma, juro de 5 %, de ns. 4142 a 4144, emittidas em 1886 pertencentes a d. Margarida de Almeida, viuva. 2615

CASAMENTOS, civil e religioso em 48 horas trata-se dos papeis; rua do Lavradio 22, Silva Lima. 115

CARTAS de fiança baratas para casas serias e legitimas á rua General Camara rua 124, sobrado, fundos.

SATURNINO Zacharias de Jesus—Os seus amigos e parentes mandam celebrar uma missa de 7º dia, na egreja de S. João Baptista da Lagoa, amanhã, sexta-feira, ás 9 horas da manhã. 556

UM PRESENTE DE 500 CONTOS

Para as festas do Natal o melhor presente que se póde fazer é o de um bilhete da loteria Federal, premio maior 500:000$000 a extrahir-se em 19 do corrente.

E. SAMUEL Hoffmann & C., 15 A, travessa do Rosario; perdeu-se a cautela n. 7.984 desta casa. 560

DIAS & Moyses, casa de Penhores, á rua Barbosa Alvarenga n. 2, antiga Leopoldina, perdeu-se a cautela n. 51.119, desta casa. 564

PHARMACIA — Precisa-se de bom pratico de conducta afiançada, na rua General Gurjão 28 A, Cajú. 119

CASAMENTOS. Fazem-se os papeis no civil e religioso, sem certidões, por 20$, á General Camara 124, sobrado.

A EMULSÃO de Cetapanol ... de Capivara é o unico medicamento que cura a Anemia, Chlorose, Neurasthenia, Tuberculose, Impaludismo, Asthma e Diabetes, é o melhor Reconstituinte até hoje conhecido; ... antes de fazer uso da emulsão e 30 dias depois do uso verificareis o augmento de peso e a volta das forças perdidas; a venda na pharmacia da rua ... Alfandega n. 212 e em todas as drogarias.

APENAS com 3 vidros! S. João do Paraguassú, Bahia, 12-8-1908.—Illmo. amigo sr. dr. João da Silva Silveira.

A par de todos da exma. familia, desejo-vos toda sorte de felicidades.

Tenho sido um pouco negligente de ha mais tempo não ter-vos remettido a seguinte, que servirá de attestado para o vosso milagroso *Elixir de Nogueira*, Salsa Caroba e Guaiaco.

Mais de seis mezes estive com ambas as pernas abaixo dos joelhos, em chagas vivas supportando sempre dores atrozes, fazendo sempre uso de certos medicamentos, sem exito algum; finalmente, um de meus filhos Saturnino Guedes Junior; aconselhado pelo coronel Luiz de Aguiar, negociante desta praça, trouxe-me um vidro do *Elixir*, que del principio a tomar, certo de que apenas com tres vidros fiquei radicalmente curado.

Póde haver purificadores bons, mas para mim, está na ponta, como se costuma dizer, o vosso milagroso *Elixir*.

Sou de v. s. respeitador, obrig. e creado —*Saturnino Azevedo Pereira Guedes*. (Firma reconhecida).

Espirita somnambulo desvenda com clareza todos os segredos e mysterios da vida humana, fazendo desappa ecer os atrazos, embaraços e rivalidades por mais difficeis que sejam, trabalhos scientificos e garantidos, das 10 ás 4 horas da tarde e das 6 ás 8 da noite; praça da Republica 205, antigo 111, sobrado. 32

PENSÃO particular de primeira qualidade, fornece-se a domicilio; na Avenida Mem de Sá n. 46. 111

GONORRHEAS Cura radical em sete dias, por mais antigas e rebeldes que sejam; á rua da Alfandega n. 212, pharmacia.

PERDEU-SE a apolice da Divida Publica, usufructo, pertencente a Paul ... Parda de n. 11243 valor nominal de 1:000$, emittida em 1842. 2259

Aos chefes de familia

Quereis fazer economia com os vossos filhos? — procurae a Casa Cavallier, secção especial de calçados para meninos e meninas, de ns. 24 e 36.

Duração garantida—Rua da Quitanda 33, esquina da rua Sete de Setembro.

ALMOÇOS avulsos a 1$ e a melhor cozinha mineira, sala para familias, attenção e asseio; rua da Alfandega 56, sobrado, dá-se um premio a todos. 106

Gonorrhéas chronicas e recentes — Cura radical pelos processos do **dr. João Abreu.** Rua do Hospicio 25. Das 9 ás 11 e da 1 ás 4.

MOLESTIAS NERVOSAS E ALCOOLISMO. Trata o dr. Cruz pela electricidade e hypnotismo; rua da Carioca n. 31. Das 4 ás 6.

PERDEU-SE a caderneta da Caixa Economica do n. 73.816 da 3ª serie. 73

E. SAMUEL Hoffmann & C. 15 A Travessa do Rosario. Perderam-se as cautelas ns. 8394 e 9289 desta casa. 68

DENTISTA Extracções de dentes 5$; obturações a esmalte de 5$ a 10$; pivots perfeita imitação de 15$ a 30$; corôas de ouro de 25$ a 40$; concerto de dentadura, 10$; obturações a ouro e a platina e dentaduras sem chapa por preços modicos e em prestações; rua do Hospicio, 222 esquina da avenida Passos. 5129

PORTUGUEZ E FRANCEZ—Lecciona-se e fazem-se traducções de francez. Rua Theophilo Ottoni 40, sobrado. 137

Mecanica dentaria

Ensina-se mecanica dentaria, a um barbeiro, ou pessoa que disponha de alguma ferramenta, mediante pequena condição; trata-se na rua da Alfandega n. 304, moderno 15, loja. 154

IMPOTENCIA—Cura-se com as garrafas de catuába, remedio vegetal, vindo do sertão do Ceará; encontra-se na rua do Proposito n. 28. 74

LIVRARIA LAEMMERT

Fundada em 1838

Rio de Janeiro	S. Paulo
Rua Ouvidor, 66	R. 15 Novembro, 32

Grande e variado sortimento de livros scientificos, escolares e sobre literatura, nacionaes e estrangeiros por preços baratissimos. Todos os artigos de papelaria, artigos escolares e para escriptorio. Remette-se a quem pedir catalogos e prospectos gratis.

BICYCLETTES

Vendem-se a prestações de 6$ por semana; nesta casa sempre se encontra grande sortimento de accessorios para bicyclettes, motocycle, automoveis, foot-balls e patins, etc. Alfredo Pavageau, praça da Republica n. 52.

Mantimentos — Arroz nacional, litro 200 rs.; Iguape 300 rs., paulista 320 rs., agulha 360, 400, farinha fina, litro 120, de suruhy 160, assucar de 1ª, kilo 580, de 3ª 480, banha refinada, lata de 2 kilos 2$100, lombo mineiro, kilo 1$, toucinho 1$, feijão preto novo, litro 200, paulista 200, bacalháu novo kilo 700, (do Porto) 800 o kilo, banha Itajahy kilo 1$200, e muitos outros generos por preços baratissimos. (Manda-se levar a domicilio). Rua Senador Euzebio n. 158, Praça 11 de Junho. 3314

SABÃO RUSSO — Maravilhosa essencia preparada por **Jayme Paradeda**, approvada pela exma. Junta de Hygiene publica desta capital. Innumeros certificados de medicos distinctos e de pessoas de todo o criterio attestam e proclamam o **Sabão Russo** para curar queimaduras, nevralgias, contusões, darthros, empigens, pannos, caspas, espinhas, dores rheumaticas, dores de cabeça, ferimentos, sardas, chagas, rugas, erupções cutaneas e morde-duras de insectos venenosos, etc., etc. A unica e melhor **Agua de toilette**, e reunindo em si todas as propriedades mais afamadas. Vende-se em todas as drogarias, pharmacias e lojas de perfumarias. Fabrica e deposito: Rua Dona Maria 107, Aldeia Campista, caixa do Correio 1244.

MACHINAS Singer a prestações; rua da Conceição 1|9 antigo 47. 3140

ANTES de comprar o remedio aconselha do saiba o preço da drogaria André á rua Sete de Setembro n. 11.

FRANCEZ pratico ou theorico, portuguez e outras materias; aulas á travessa São Francisco de Paula 23, sala 19, sobrado. 9

Pellada, alopécia — Queda dos cabellos, barba, sobrancelhas, calvice precoce, caspa, seborrhéa, trycophicia e todas as molestias parasitarias do couro cabelludo e da barba curam-se completamente com o PILOGENIO, verdadeiro regenerador que fortifica e estimula os folliculos pilosos, faz brotar infallivelmente os cabellos, dando-lhes opulencia, brilho e vigor e extinguindo totalmente os parasitas. Deposito geral: Drogaria Giffoni, 2 rua Primeiro de Março n. 9, e nos Estados nas boas pharmacias, drogarias e perfumarias.

PRIVILEGIOS tiram-se por 30$; registro de marcas, 50$; no escriptorio, rua dos Ourives 78, 1º andar. 7

URBANA Alves de Castro, viuva de Delfino Antonio de Barros, fallecido em 15 de julho de 1908, tuberculoso, tem quatro filhos menores, todos doentes do figado, e no dia 13 do mez passado teve um parto de dois filhos (casal); acha-se em extrema pobreza, sem o menor recurso. Está, por favor, residindo á rua 8 de Setembro 9, Meyer. 993

BROMIL

E' um diaphoretico suave, cujo effeito é incomparavel nos casos de influenza, constipações e catarrho broncho-pulmonar e coqueluche. **Cura qualquer tosse em 24 horas.**

VIDRO. . . . . 2$000

Laboratorio em Porto Alegre: DAUDT & FREITAS

Deposito geral: *Drogaria Pacheco*, 59 rua dos Andradas 59

CLUBS DA CASA BOVE

Joias a prestações de 5$000 semanaes

Resultado dos sorteios do dia 1º:

Club I — 68ª extracção — Sorteado o n. 32, pertencente ao exmo. sr. Odorico d'Oliveira.
Club II — 65ª extracção — Sorteado o n. 85, pertencente á exma. sra. d. Alexandra Velloso.
Club III—60ª extracção—Sorteado o n. 78, pertencente á exma. sra. d. Izabel G. Corrêa.
Club IV—52ª extracção — Sorteado o n. 82, pertencente á exma. sra. d. Estella Velloso.
Club V — 42ª extracção — Sorteado o n. 165, pertencente ao exmo. sr. João de Lima.
Club VI—23ª extracção—Sorteado o n. 98, pertencente ao exmo. sr. Celestino Guimarães.
Club VII — 6ª extracção—Sorteado o n. 12, Pediu anonymato.

Club VIII. Estão abertas as inscripções para este club a prestações de 5$ semanaes

São gratuitas as prestações 15ª, 30ª, 45 e 60ª aos socios que fizeram em dia o pagamento na séde dos clubs. Os socios destes clubs têm o direito de escolher uma ou mais joias até a importancia de 350$. Os socios que desejarem remir-se podem fazel-o, pagando de uma só vez 330$ ou em qualquer tempo, descontando-se as prestações pagas, ficando com direito aos sorteios.

72 e 74 Rua Gonçalves Dias antigo 70
Esquina da rua do Ouvidor 154, antigo 124-A

TELEPHONE 870 — IMPORTAÇÃO DIRECTA

Preços sem competencia

Enviam-se prospectos gratis

Aguardente portugueza DE PENAFIEL

E' a melhor de todas, como prova com as analyses que tem.
Para refrescos, misturando-a com agua e assucar, é muito agradavel.
Vende se em todas as boas casas de molhados. 124

Hotel Locomotora

Tendo passado por grandes reformas, acha-se aberto com excellentes aposentos muito arejados, a preços muito razoaveis para os srs. viajantes. Ruas do Hospicio n. 315, Nuncio 78 e Visconde do Rio Branco n. 63.
122 — **Pacheco Alves & C.**

Excellente negocio
Com 40.000$000

Traspassa-se, até 15 do corrente, uma casa com artigos privilegiados que promettem grandes lucros seguros. Condições vantajosas e/a occasião rara.
Informações com Silva Rocha, Ourives n. 119, do meio-dia ás 2 1/2 horas.

4$000

o kilo da saborosa manteiga mineira, das fabricas da Casa Motta.

Rua Uruguayana 74
ANTIGO 68

Portugal— Villa da Feira

Precisa-se para seu interesse de herança, saber de Manoel Henrique, embarcado ha 22 annos, da freguezia de Fiães, concelho da Villa da Feira; quem delle der relação será gratificado, rua Senhor dos Passos 26 antigo. 342

PENSÃO CAMÕES

Alugam-se commodos mobiliados, para viajantes e casaes, aberta a qualquer hora. Rua Luiz de Camões n. 42, filial Theotonio Regadas n. 11, Lapa, preços razoaveis, a 3$ e 5$000. 77

Diarrhéa dos bezerros

Curam-se infallivelmente em 3 dias com o **Bezerrino**. Unicos depositarios: Freire Guimarães & C., rua do Hospicio n. 22. Fabrica: rua Frei Caneca n. 46, Mallet & C.

OURO

prata, brilhantes, cautelas do Monte Soccorro e joias usadas, compram-se e pagam-se bem; na rua Sete de Setembro n. 164, Antigo 114.

Baratas

Baratas, ratos, centopeias, extinguem-se com a *Pasta Phosphorada Steiner*. ... *Drogaria do Povo*, rua S. José n. ...

CALLOS

Com applicação do remedio ... to fica-se livre desse flagelio. ... Garrafa Grande. Rua da Uruguayana ...

ABACAXIS

A Companhia Manufactora de Conservas Alimenticias, compra qualquer quantidade a dinheiro: na rua D. Manoel n. 9. 3302

Attenção

Um rapaz brasileiro de 21 annos de edade solteiro, chegado a pouco do Estado de Alagôas onde foi caixeiro em algumas casas de seccos e molhados; sabendo ler e escrever, com boa calligraphia, deseja encontrar igual casa ou um escriptorio onde possa ser ajudante; não faz questão de ordenado, acceita pagamento conforme mereça, e tem de si documentos provatorio de sua conducta.— Quem pretender deixe um aviso nesta redacção para M. T. S. 125

Café Carioca

Este excellente café vende-se em todas as boas casas de negocio, a 800 réis o kilo. Vendas por grosso na rua da Alfandega n. 240. Telephone 1820. 51

Aos bons corações

Uma senhora idosa, com 61 annos, desprovida de qualquer recurso e lutando com a sua triste sorte, implora aos bons corações um obulo para minorar os seus soffrimentos.
O escriptorio desta folha receberá qualquer esmolinha para a velha Amancia.

Molestias do peito

Tuberculoses ou tosses rebeldes—Cura radical e infallivel pelo **URIPE PIRANGA**—Medicamento indigena de sabor agradavel, que em quatro colheres o doente sente francas melhoras. Vende-se na rua dos Andradas 59—Drogaria Pacheco. 17

Diamantina

Espero-te hoje ...
149 — J. J. J.

Matta virgem

214 alqueires de terreno, abundante em madeira de lei, como: vinhatico, ipê-peroba tapinhoam, canela, jacarandá etc; contendo excellente aguada para qualquer machinismo e distante da estação do Mimoso, E. F. Leopoldina, dois kilometros e pouco. Vende-se ou arrenda-se em condições magnificas; dirija-se ao sr. Christovão Soares, em Gildeira Lobo, E. F. Leopoldina. 145

Liqueur du Père Kermann
(JAUNE ET VERTE)

E' encontrado á venda em todas as casas de primeira ordem.

EXCLUSIVO DE
COELHO, MARTINS & C.
Rua Uruguayana ns. 17, 19 e 21
RIO DE JANEIRO

"VINHOS FERREIRINHA"

das melhores, mais antigas e mais acreditadas marcas,

vendem: Coelho, Martins & Comp.
RUA DA URUGUAYANA ns. 17, 19 e 21
RIO DE JANEIRO

"LACRIMA CHRISTI"
DE CONSTANTINO

"DOM MANOEL 2º"

"ELIXIR" - G. Felgueiras. (Quinta das Freiras)

são as marcas de vinho fino do Porto mais procuradas e mais proprias para presentes durante as festas do Natal e Anno Bom

Encontram-se á venda em todas as casas de primeira ordem

Exclusivo de *Coelho, Martins & Comp.*
RUA DA URUGUAYANA ns. 17, 19 e 21
(Casa fundada em 1876) — *Rio de Janeiro*

BALSAMO AMERICANO "VERAX"

REMEDIO INFALLIVEL
PARA
A cura radical
DOS
CALLOS

Só soffre quem quer; pois na CLINICA GRATUITA para tratamento e cura radical dos callos, especialmente estabelecida com todo conforto na AGENCIA CENTRAL para o BRASIL, **Rua dos Ourives n. 30** (entre Assembléa e Sete de Setembro) applica-se o remedio **absolutamente gratis**, sem que seja nunca necessario compral-o, por muitas e frequentes que sejam as vezes que uma pessoa se faça attender. Tambem fica absolutamente prohibido aos nossos empregados receber gratificação de nenhuma especie pelas curas realisadas.

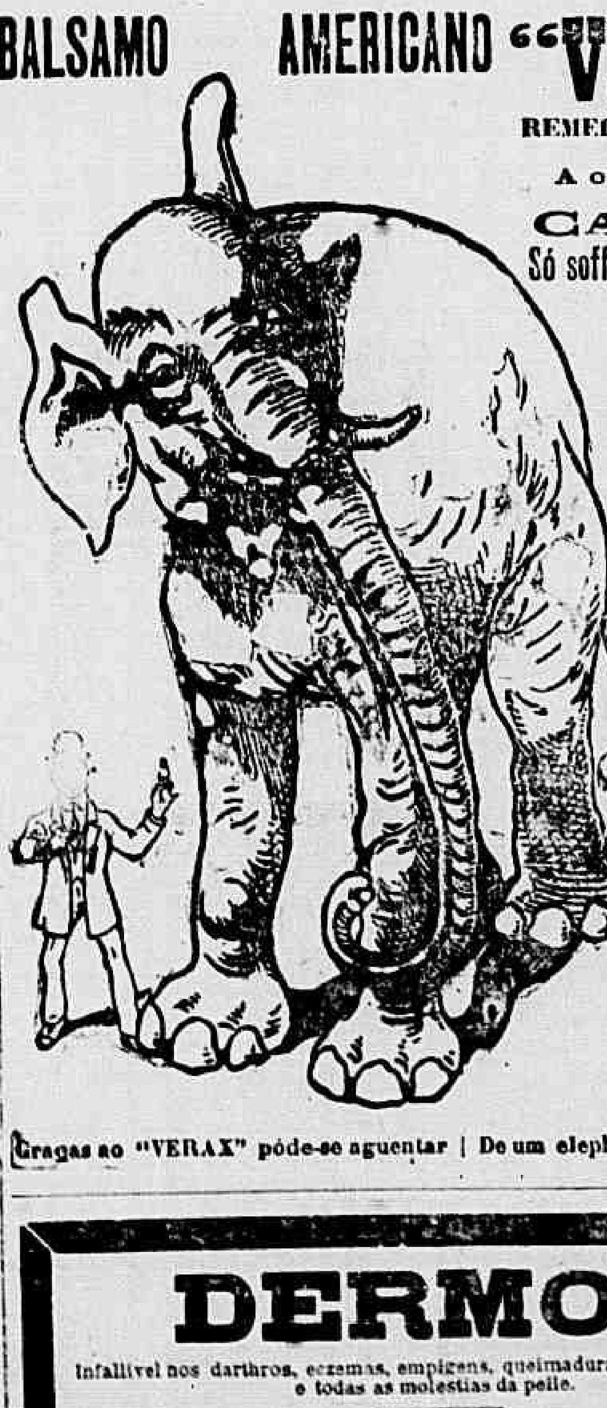

N. B. — Vae-se a domicilio. Chamados pelo telephone n. 655, ou por carta ao gerente. Preço das curas a domicilio 5$000 por uma pessoa e 2$500 por cada outra pessoa na mesma casa.

Graças ao "VERAX" póde-se aguentar | De um elephante o tremendo pisar

DERMOL

Infallivel nos darthros, eczemas, empigens, queimaduras, frieiras, sarnas e todas as molestias da pelle.

DEPOSITO: DROGARIA PACHECO
Vidro 3$000. -- Andradas 59

LÊR COM ATTENÇÃO
AOS QUE PRECISAM DE DENTADURAS

Muitas pessoas que precisam de dentaduras, devido á exiguidade dos seus recursos, são muitas vezes forçadas a procurarem profissionaes menos habeis que as illudem em todos os sentidos, pois esses trabalhos exigem muita pratica e conhecimentos especiaes.

Para evitar taes prejuizos e facilitar a todos obter dentaduras, dentes a pivot, ... bridge-work, etc., o que ha de mais perfeito nesse genero, resolveu o abaixo assignado reduzir o mais possivel a sua antiga tabella de preços, que ficam desse modo ao alcance dos menos favorecidos da fortuna.— No seu antigo consultorio, á rua Sete de Setembro n. 60, dá informações completas a todos que o desejarem. Acerta e faz funccionar perfeitamente qualquer dentadura que não esteja bem na bocca e concerta as que se quebraram por preços insignificantes.

DR. SA' REGO (Especialista)
60 — RUA SETE DE SETEMBRO — 60

MANTEIGA E QUEIJOS
DE
PALMYRA

os unicos legitimos são os da marca Borboleta
DE
Alberto Bocke, Jorg & C.
Rua S. Pedro 171
RIO DE JANEIRO

BELLEZA DOS OLHOS
— E —
CONSERVAÇÃO DA VISTA

A Agua Sulfatada Maravilhosa restaura e tonifica a vista, torna os olhos claros, cura as doenças mais rebeldes e antigas assim as ophtalmias com purgação, caspa, belidas, dôres nos olhos, trachoma, e tem curado cataratas em começo.
Deposito: rua Sete de Setembro 17. 3543
MATTOS, SALDANHA & C.

EU ERA ASSIM

Cheguei a ficar quasi assim

Soffria horrivelmente dos pulmões; mas graças ao Xarope Peitoral de Alcatrão e Jatahy preparado pelo pharmaceutico Honorio do Prado, o mais poderoso remedio contra tosses, bronchites, asthma, rouquidão e coqueluche.

Consegui ficar assim

Completamente curado e bonito

VIDRO 2$000
Dep. geral: Godoy Fernandes & Paiva
RUA DE S. PEDRO 74

PELAS CHAGAS DE CHRISTO

Uma senhora entrevada ha annos, com tres filhas menores e duas dellas doentes sendo uma doente do peito e sem ter meios para tratal-as, pede ás pessoas caridosas, paes e mães de familia, pelo amor de seus filhos e por alma de seus parentes e pela Sagrada Paixão e Morte de Nosso Senhor Jesus Christo, uma esmola para o seu sustento e de suas filhas; pois que Deus a todos dará recompensa. Rua Senhor de Mattosinhos n. 26, casa n. 1. bonde de Itapagipe.
A generosa redacção do *Correio da Manhã* presta-se a receber toda e qualquer esmola com este destino caridoso.

PRIVILEGIOS
Jules Geraud, Leclerc & C.
Rua do Rosario N. 156
ANTIGO 116
RIO DE JANEIRO
encarregam-se de obter patentes de invenção no Brasil e no estrangeiro

Aviso ao publico

Na travessa S. Francisco 7 A
Fabrica S. Felix

Está fabricando grande quantidade de calçados brancos, de cores e todas as qualidades, por qualquer preço. O freguez compra na fabrica, obtendo ... calçado quasi de graça. 44

Um bom remedio

E' o **Tridigestivo de Cruz**, preparado que acaba de ser exposto á venda com approvação da Directoria de Saude Publica, e que se destina sómente á cura das molestias do «estomago» e apparelho «gastro intestinal». Desconfiem de remedios que curam molestias que não tem relação entre si. Fabrica: «Pharmacia Cruz», rua do Livramento 70, Andradas 55, Hospicio 3 e Rosario 62.

Por caridade

Pede uma infeliz mãe, com cinco filhos todos menores, estando o mais velho doente da vista ha tempos e sem meios para o tratar e sem recurso algum, passando as maiores necessidades, implora aos bons corações pela alma daquelles que lhe são caros e pela Sagrada Morte e Paixão de Nosso Senhor Jesus Christo uma esmola para lhe alliviar os soffrimentos, que Deus pagará. Podem ser enviadas a esta humanitaria redacção as esmolas destinadas á infeliz Julia.

CAIXA MUTUA
DE
Pensões Vitalicias

Autorizada a funccionar na Republica com decretos ns. 6918 e 6933 de 2 e 30 de abril de 1908 e fiscalizada pelo Governo da União.

Capital subscripto	9.248:040$000
Fundo inamovivel empregado em immoveis e primeiras hypothecas....	856:000$000
Socios inscriptos até 28 do corrente	22.480

Procurae conhecer as vantagens desta importante instituição, pedindo seus estatutos nesta capital, na filial á praça Tiradentes n. 60, sobrado, e na séde central, em S. Paulo, á rua Onze de Agosto 1-J. 3215

Leilão de penhores

DIAS & MOYSÉS
2 Rua Barbara Alvarenga 2
Antiga Leopoldina

5 de dezembro

Podendo os srs. mutuarios reformar ou resgatar suas cautelas até a hora de principiar o leilão.

AOS QUE PENSAM NO FUTURO

Aos que pensam num amanhã feliz e tranquillo, aos que têm aspirações, recommendamos a

GRANDE E EXTRAORDINARIA LOTERIA
DO
NATAL

500:000$

POR 31$500

Sabbado, 19 do corrente

Não deixem de ler este annuncio!

E' tão facil!

Realmente, o valor pratico, a commodidade e as vantagens hygienicas que offerece o engenhoso apparelho

Siphão Prana Sparklets

são reconhecidos por todos os que diariamente preparam **quando e onde** querem, o seu consumo de

Bebidas Gazosas.

Peça-se gratis o livrinho:
"ASSEIO e COMMODIDADE"
com receitas para o preparo de toda a classe de
Bebidas e Refrescos finos.

A' venda em todas as boas drogarias e armazens de especialidades nas principaes cidades do Brazil.

Agentes: Louis Hermanny & C.ia
RIO DE JANEIRO

Não deixem de ler este annuncio!

Bicyclettes – Machinas de escrever – Gramophones

Vendem-se em prestações de 3$, 4$ e 5$ em club, facultando-se o recebimento do objecto, ou mensaes de 40$. Concerta-se por preço modico. Fitas a 4$000. Pneumaticos, campainhas, etc. — M. LOPES & C. — Rua do Hospicio n. 31.

GRAUNA

Tonico vegetal para dar brilho e vigor
AOS CABELLOS

E' o unico preparado, legitimo, producto da Flora Brasileira, que sem o menor receio pode ser usado. **A Graúna** faz nascer cabellos até mesmo nas calvicies velhas, combate os males proprios da cabeça, e extermina por completo a caspa secca e humida. A **Graúna** dá brilho e vigor aos cabellos, torna-os abundantes, macios e sedosos como velludo. A **Graúna** applicada no bigode tem produzido os melhores resultados, não só pelo vigor que lhe imprime, como porque evita a caspa e torna-o macio e lustroso.

A GRAUNA vende-se nas principaes casas de armarinho, modas, perfumarias e nas drogarias e barbearias

DEPOSITOS—No Rio: **Araujo Freitas & C.**, rua dos Ourives n. 114, e **Godoy Fernandes & Paiva**, rua de S. Pedro n. 74.—Em S. Paulo, **Baruel & C.**, largo da Sé.—Em Santos, **Rodolpho M. Guimarães**, praça da Republica.

MASTRUÇO
(ELIXIR)

O mais poderoso medicamento presentemente descoberto no Brasil.
A **coqueluche** é curada radicalmente em poucos Dias. As **tosses rebeldes**, as **bronchites** recentes e chronicas, a **influenza** e a **asthma** não resistem a este maravilhoso preparado na **fraqueza pulmonar** e principalmente nas **hemoptises** e em muitos casos de **tuberculose**, as curas têm sido verdadeiros milagres.

Além disso, o nosso **Elixir** é um tonico poderosissimo, de gosto agradavel e não contém narcotico de especie alguma, tornando-se por isso inoffensivo. Só quem o não experimentou é que poderá duvidar do que acima affirmamos.

Encontra-se á venda em todas as pharmacias e drogarias e no deposito geral Drogaria Berrine, rua do Hospicio 22.

VINHO DE LARANJA
Fabricado por **ANTONIO PINTO GUERRA**

E' um vinho estomacal estimulante, que pela sua incontestavel pureza e manipulação foi, pela analyse do Laboratorio Nacional, considerado levemente alcoolizado e isento de substancias nocivas. Recommendado já por abalisados medicos em suas clinicas para pessoas que soffrem do estomago.

E' encontrado no armazem de Coelho Xean & C., á rua do Ouvidor 94, nesta capital.

Attesto que tenho empregado em minha clinica o excellente Vinho de Laranja preparado pelo sr. Antonio Pinto Guerra, colhendo sempre magnifico resultado. Recommendo-o, sem receio, como optimo estomachico e estimulante das funcções digestivas.
Nictheroy, 2 de novembro de 1908. — Dr. Cesar da Fonseca.—Estava reconhecida a firma.

JAMACURÚ

UNICO ESPECIFICO EFFICAZ DA TOSSE
do Pharmaceutico Frederico de Almeida Magalhães
Empregado com grande successo em todas as affecções do apparelho respiratorio, como sejam:
Tuberculose pulmonar, bronchite asthmatica, coqueluche, rouquidão, tosse nervosa e em todas as tosses em geral

Deposito Geral: Drogaria Mattos, Saldanha & C.—Rua 7 de Setembro n. 47

Premiada com 2 medalhas de ouro — Exposição Internacional de Milão – 1906

ACABARAM-SE
AS
POMADAS

os unguentos e sabões medicinaes que são velhas e anachronicas formulas que não estão mais á altura dos tempos modernos, além de serem compostas de gorduras rançosas e potassa irritante e caustica.

USAE LUGOLINA do Dr. Eduardo França
Adoptada na Europa e no Hospital de Marinha
Remedio sem gordura
cura efficaz das molestias da pelle, feridas, empigens, frieiras, suor dos pés, assaduras, manchas, tinha, sardas, brotoejas, gonorrhéas, etc., etc.

DEPOSITARIOS NO BRASIL: **Araujo Freitas & C.** RUA DOS OURIVES 114

NA EUROPA: *Carlo Erba* **Milão**
Ribeiro da Costa — Lisboa. Em Buenos Ayres, F. Lopez — Savalle 1634.
E em todas as drogarias, pharmacias e perfumarias.

Loteria Popular
EXTRACÇÕES

Todos os dias na capital do Estado de Sergipe, presididas pelo exmo. sr. fiscal do governo.
Os seus planos bem organizados são superiores aos de suas congeneres, cuja distribuição de premios é de 67%, bastando apenas notar a diminuta quantidade de bilhetes em cada extracção e a pontualidade no pagamento de seus premios, sem desconto algum—INTEGRAL.

A's segundas-feiras
16:000$000
Por 260 réis

A's terças e sextas-feiras
20:000$000
Por 1$300

A's quartas e quintas-feiras
30:000$000
Por 1$300

E
40:000$000
Por 2$600

Aos sabbados
25:000$000
Por 1$300

Para informações com o dr. João de Souza Vianna, á rua Primeiro de Março 31 — RIO DE JANEIRO.
Os cessionarios
Pereira & C.
Aracajú—Sergipe. 3094

Leilão de penhores

EM 15 DO CORRENTE

Guimarães & Sanseverino
5 Travessa do Theatro 5

Das cautelas vencidas

Podendo ser reformadas ou resgatadas até á VESPERA do leilão! 37

Juventude Alexandre

E' o unico tonico que, não tendo nitrato de prata, faz com que os cabellos brancos voltem á côr primitiva e não queima a pelle. A Juventude tem merecido os melhores louvores das pessoas cuidadosas na conservação do cabello. O grande consumo e o grande numero de attestados que possuimos nos animam a recommendar a Juventude como o melhor dos tonicos para desenvolver o crescimento do cabello, tornando-o abundante e macio. A caspa é uma das maiores causas da calvicie: a Juventude extingue-a em quatro dias. Preço 3$000, Drogaria Mattos, rua Sete de Setembro n. 47. Casa Cirio, rua do Ouvidor n. 140 A. Perfumaria Nunes, rua do Theatro n. 25. Em S. Paulo, Baruel & C.

LOMBRIGAS

São expellidas com **LICOR DAS CREANÇAS** (Tanaceto composto), do dr. Monte Godinho, approvado pela Directoria Geral da Saude Publica.
E' o melhor remedio contra as lombrigas e molestias devidas a vermes.
E' infallivel. Não se altera. Não exige dieta nem purgantes. E' tão bom que é muito receitado pelos medicos.
Vende-se nas pharmacias.
Deposito: **Rua de S. José 61**, Drogaria do Povo, antigo 55, Rio de Janeiro.

ASTHMA

Os Pós anti-asthmaticos brasileiros curam até to ... bronchites, etc. Deposito rua dos Ourives n. 114.

PEITORAL DE ANGICO PELOTENSE

Quem soffrer de asthma, coqueluche, tisica, sobretudo nos primeiros gráos, tosses chronicas, etc., ficará curado em pouco tempo com o uso do PEITORAL.

Deposito: Em Pelotas, EDUARDO C. SEQUEIRA. Rio, DROGARIA PACHECO, Rua dos Andradas n. 59. S. Paulo, BARUEL & COMP.

Isidoro Marx & C.

JOALHEIROS

Têm completo sortimento de brilhantes, pedras preciosas, tormalinas em exposição nas suas vitrinas.

Representantes da Ourivesaria Christofle & Comp. de Paris, vendem em prestações mensaes os artigos desta acreditada fabrica.

Variada escolha de metal "GALLIA"

138, OUVIDOR, 138

Antigo 110

Casa Filial em Porto Alegre (Rio Grande do Sul)

Pra bem viver = bem bebêr... os preciosos vinhos de Adriano Ramos Pinto.

Natal e Anno Bom

QUEREIS UM BOM PRESENTE?

Procurae os zonophones de 25$, 35$, 40$, 60$, 80$, 100$ a 400$000.

Saldo de CHAPAS duplas de 27 cm. a 4$000.

Não comprem sem visitar a casa

A Nova Figura Risonha

104 RUA DOS OURIVES 104

A venda em todas as pharmacias e drogarias

Sezões ou maleitas, febres palustres, ou intermittentes

Cura certa e sem dieta com as afamadas

Pilulas de Caferana

DE ABREU SOBRINHO

Exijam as verdadeiras de Abreu Sobrinho

Cuidado com as imitações

Unicos depositarios: Julio ... & C. Rio de Janeiro. 86 Rua de S. Pedro 86

AVISO

A casa Vieitas & C. principiou a sua liquidação de fim de anno, vendendo por preços verdadeiramente excepcionaes, e ao alcance de todos, o seu enorme «stock» de bellos e legitimos bronzes, objectos de fantasia, espelhos venezianos e florentinos, etc., etc.

RUA DA QUITANDA

ESQUINA DA DO HOSPICIO

UM PASSEIO QUE DA' LUCRO

Quem precisar comprar roupas brancas para homens e rapazes, mesmo que resida no mais afastado arrabalde desta capital, terá grandes vantagens em preferir fazer suas compras

NOS GRANDES ARMAZENS DA FORTUNA

onde póde obter tres camisas de superior zephir liso ou fantasia, artigo de uma confecção irreprehensivel, por 10$000!! uma 3$500!! temos centenas de duzias para escolher não so' o numero como o padrão.

Colossal e variadissimo sortimento de roupas brancas em todos os generos e a preços que desafiam toda e qualquer concorrencia

Para as festas de Natal e Anno Bom

Comprem nos grandes armazens da FORTUNA, que possue o que ha do mais lindo em vestuarios para creanças de ambos os sexos

ADMIREM!! Córtes meio confeccionados para vestidos, artigo chic e modelos novos, a 16$000; grande sortimento para escolher

Visitem os grandes armazens da FORTUNA No 1º andar: grandes officinas de costuras

RUA SENADOR EUSEBIO 128 e 130

As duas esquinas da rua de Sant'Anna — Praça 11 de Junho

Aproveitem! Aproveitem!! Aproveitem!!!

GRANDE LIQUIDAÇÃO GERAL

O RIO TRIUMPHAL

73 Rua do Ouvidor 73

Roupas sob medida, fazendas, roupas brancas, calçados, chapéos do Chile, Panamá, palha e outros, guarda-chuvas, bengalas, camisas, ceroulas, collarinhos, punhos, meias, lenços e muitos outros artigos para homens e roupas de cama e mesa.

Visitem este grande estabelecimento, examinem seus preços, que ninguem deixará de comprar.

Aproveitem a melhor occasião que se offerece para fazerem boas compras

73 RUA DO OUVIDOR 73

Clubs da Casa Farani

CASA FUNDADA EM 1846

CORRE BREVEMENTE

Ha poucas vagas para o 5º club de joias de 350$ a prestações semanaes de 5$

Distribuem-se prospectos

RUA DO OUVIDOR 139, antigo 109

FARANI SOBRINHO & C.

Loterias da Capital Federal

Extracções publicas sob a fiscalização do Governo Federal ás 2 1|2 e aos sabbados ás 3 horas, á

RUA VISCONDE DE ITABORAHY N. 45

HOJE	Depois d'amanhã
178—64	183—13
16:000$000	50:000$000
Por $800	Por 3$200

SABBADO, 19 DO CORRENTE

Grande e Extraordinaria Loteria do Natal

173 — 2

500:000$000

POR 31$500

Os pedidos de bilhetes do interior devem ser dirigidos aos agentes geraes Nazareth & C., rua Nova do Ouvidor n. 17 (antigo 10), nesta capital, acompanhados de mais 300 réis para o porte do correio. Correspondencia á Companhia de Loterias Nacionaes do Brasil, Caixa ... — Rua Primeiro de Março n. 88 — Rio de Janeiro.

NOTA — Os premios superiores a 20$, em virtude de lei, estão sujeitos ao desconto de ...

DELICIOSO

Bebam só o vinho verde de Braga, marca «Marotos», e o vinho «Moscatel do Douro», que recebem os proprietarios do armazem S. João, ás ruas Evaristo da Veiga n. 34 e Senador Dantas 44.

PANSITINE "BOUTY"

Alimento completo e succulento para creanças. Nas pharmacias e casas de comestiveis. Agente e deposito, 163 rua General Camara. 3071

Chapéos de graça — A Chapelaria Castro & Filho liquida por todo o preço o seu enorme sortimento de chapéos finos para homens e meninos. — Largo de S. Francisco, junto á travessa do Rosario. Panamás, 22$, 25$, 30$, 40$ e 50$000.

Patek-Philippe & C.

O melhor relogio do mundo a prestações semanaes sem augmento de preço

Unicos agentes no Brasil inteiro GONDOLO & LABOURIAU

RELOJOEIROS

71 RUA DA QUITANDA 71

ANTIGA CASA MOREIRA

Extraordinaria venda por motivo de obras para augmento da loja

JOIAS, RELOGIOS, PRATARIA E BRONZE

40 % mais barato do que noutra casa

Ninguem deve comprar *Joias, Relogios, artigos de prata, objectos de arte*, sem primeiro visitar a nossa grande *Exposição*.

AO PUBLICO

Em virtude do enorme desenvolvimento que tem tido o nosso estabelecimento, á rua do Ouvidor n. 103, antigo 67 A, adquirimos o predio junto, para maior commodidade da nossa numerosa freguezia que nos honra com a sua preferencia.

Pelo que, devido ás grandes obras, resolvemos fazer extraordinarias reducções nos preços do enorme e primoroso «stock» de *joias, pedras preciosas, artigos de arte, relojoaria e a linda variedade de turmalinas*; "stock" esse adquirido nas principaes fabricas da Europa e America directamente e a dinheiro á vista, em virtude do grande capital da nossa casa, razão por que podemos offerecer a vantajosa reducção de 40 % sobre os preços das nossas congeneres.

Chamando a attenção do respeitavel publico para essa *occasião unica*, convidamol-o a visitar a nossa *grande exposição*, afim de verificar de visu o que affirmamos.

OSCAR MACEDO

Regulador Americano

A'PROVA DE QUEDA

Saldo! 5$000

SYSTEMA ROSKOPF, SALDO!

4$500

RUA DO OUVIDOR 103 -- (ANTIGO 67-A) -- CANTO DA TRAVESSA DO OUVIDOR

OS INVISIVEIS

S.˙. P.˙. H.˙.

A todos os que soffrem de qualquer molestia esta sociedade enviará, livre de qualquer retribuição, os meios de curar-se. Envie á redacção e em carta fechada — nome, morada, symptomas ou manifestações da molestia e sello para a resposta, que receberá na volta do correio. Cartas a «Os Invisiveis», nesta redacção. 3240

Estrada de Ferro Noroeste do Brasil

Precisa trabalhadores para a linha de Corumbá, e as passagens podem ser procuradas á rua da Quitanda n. 44 (antigo). Empreza Machado de Mello, das 3 ás 4 horas da tarde, para o vapor Orion a partir em 5 de Dezembro corrente deste porto. 3335

Banco Hypothecario do Brasil

CAPITAL........ 8.000:000$000

Caixa economica, abonando o juro de 6 % ao anno.

Emprestimo sob penhores de joias, pedras preciosas, etc. a juro de 9 % ao anno.

(Decreto n. 1036 B de 14 de novembro de 1890.)

Rua Primeiro de Março 35. Rio de Janeiro

Grande Cinematographo Parisiense

A mais importante casa de diversões da America do Sul—179 Avenida Central 179—Proprietario J. R. STAFFA — Maestro director da orchestra A. Cavalcanti.

Hoje - 3 de dezembro de 1908 - Hoje

Ultimo dia deste surprehendente programma

Matinée á 1 1|2—Soirée ás 6 1|2

1ª parte—QUEBEC DE HOJE— Bellissima fita, do natural, em que vemos esta cidade em festas, empavesada, repleta de visitantes, celebrando o tricentenario de sua fundação.

2ª parte — OS DESCOBRIDORES — Grandiosa fita historica, que representa a grande epopéa da historia da descoberta e da fundação da Nova França (Canadá).

3ª parte—MAGNIFICENCIAS DA SICILIA ANTIGA— Delicadissima fita, do natural, em que nos é dado assistirmos a esta bellissima, quão antiga cidade.

4ª parte —O ACASO PROVIDENCIAL — Soberba fita dramatica, cujo enredo é bastante delicado e suggestivo.

5ª parte—O CAMELLO DESENFREADO— Grotesca scena comica, em que um camello fará as mais extravagantes passagens, promovendo franca hilaridade por parte dos senhores espectadores.

Amanhã programma novo.

Cinematographo Paris

5o — Praça Tiradentes — 5o

Antigo 89. Lados da linha de bondes de S. Christovão Antigo 38

Empreza Pinto, Pereira & C. — Operador Joaquim Tiradentes

HOJE HOJE

Deslumbrante programma — Novidades sensacionaes — Soirée ás 6 horas.

1ª parte—VIAGEM A' RUSSIA—Surprehendente fita tirada do natural, mostrando as bellezas originaes da terra do Czar.

2ª parte—INCRIVEL BOTANICO—Mimosa fantasia colorida. As rosas maravilhosas, fascinantes!

3ª parte—OS VAMPIROS DA COSTA— Empolgante drama maritimo, passado nas costas do mar da Bretanha. Scenas emocionantes!

4ª parte—A SEDE — Hilariante composição comica. Assignalado triumpho.

5ª parte—O LOUCO DOS PENHASCOS— Drama sensacional. Um pobre velho, tomado como louco, pratica um acto de abnegação.

6ª parte—O ALARME A' MEIA NOITE— O medo é uma prova de cobardia e a Rosinha de tudo tem medo. As scenas que faz causam a mais franca hilaridade. Successo up-to-date! Amanhã, programma novo, do qual faz parte a grandiosa fita—O CONDE DE MONTE CHRISTO.

MOULIN ROUGE

EMPRESA PASCHOAL SEGRETO

GENERO ALEGRE

ESPECTACULO POR SECÇÕES

HOJE — Das 7 1|2 horas em deante — HOJE

Grandioso programma cinematographico

1ª parte—A fita ligeira comica — Por montes e valles
2ª parte—A fita ligeira — Banho prohibido
3ª parte—A fita ligeira — O deitar de uma mundana
4ª parte—A fita ligeira comica — O biombo
5ª parte—A fita ligeira — O sonho de Dranem
6ª parte—A fita — Primeiro amor de um collegial
7ª parte—A fita ligeira muito comica — Engraxador de senhoras
8ª parte—A fita ligeira — Phrynéa perante os juizes
9ª parte—A fita ligeira — Saida de um banho
10ª parte—A fita comica ligeira — O banho das damas da Côrte
11ª parte—A fita ligeira — Um marido velho
12ª parte—A fita ligeira — Causa justa de divorcio
13ª parte—A fita ligeira — Verdadeiro maxixe
14ª parte—A fita ligeira — Peripecias de um amante
15ª parte — O deitar de uma mundana
16ª parte — No confissionario
17ª parte — Vestida na corda bamba
18ª parte — O espartilho
19ª parte — Banho da parisiense
20ª parte — ADEUS!

Preços de cada sessão—Camarotes (sem entradas) 5$. Ingresso com direito a cadeira, 1$500; cadeira de 1ª classe, 2$000; galeria, 1$000.

—A empresa reserva-se o direito de alterar em caso de necessidade este programma—

CIRCO SPINELLI

Companhia Equestre Nacional da Capital Federal—Boulevard S. Christovão — Director e proprietario Affonso Spinelli

AVISO

Tendo de passar por grandes melhoramentos o CIRCO SPINELLI, durante este mez, para seu aformoseamento e commodidade do publico, o director resolveu realizar os ultimos espectaculos no Boulevard S. Christovão - HOJE, SABBADO e DOMINGO, fazendo por isso, a COMPANHIA SPINELLI, uma pequena temporada em Botafogo, no CIRCO AMERICA, á rua do Conde de Iraja, devendo estrear terça-feira proxima.

HOJE! 3 de dezembro HOJE!

Sensacional espectaculo

no qual se fará representar, na segunda parte do programma, a farça fantastica, em 1 prologo e 3 quadros:

O Punhal de Ouro ou o Diabo Negro

a qual terminará com uma esplendida APOTHEOSE.

Tomam parte nesta funcção os applaudidos CARDONAS e a celebre familia japoneza D. FRANK OLIMECHA.

CINEMA-PATHÉ

A mais importante casa de exhibições desta capital 147 e 149 Avenida Central 147 e 149 —Em frente ao «O Paiz». Empresa Arnaldo & C.—Maestro C. Noli—Operador A. de Castro. — Hoje, 5ª-feira, 3 de dezembro— Hoje

Ultimo dia deste grandioso programma, cinco interessantes partes! Constante variedade!

Matinée á 1 hora e soirée ás 6 horas

1—**No paiz dos Lapões** — Interessante vista do natural.

2—**A Alma penada** — A allucinação estranha de um ebrio cuja transfiguração vagueia imponderavel pelo mundo.

3—**Pezadello e bello sonho**—Magica inteiramente colorida de riquissimo effeito.

4—**Benvenuto Cellini** — Grande scena historica illustrando uma pagina da vida movimentada do illustre artista.

5—**Electrico Hotel** — Comissima vista de novo genero mostrando o ultimo aperfeiçoamento da commodidade yankee.

O suprasumo comico elevado ao riso perpetuo!!!

Amanhã—Programma novo, com a fita nacional «Exercicios de esgrima de bayoneta pelos marinheiros em Willegagnon». «Soirée» de 1 ás 6 horas. 562

AID

TONICO ENERGICO. *Cura radical da quéda do cabello e barba em 24 horas. Unico efficaz e sob a fórma racional de brilhantina deliciosamente perfumada.*

VIDRO..... 3$000

Em todas as perfumarias e drogarias

TALQUINA

Formula de F. ALCANTARA GOMES, chimico-pharmaceutico

ROSEA, BRANCA e CREME. Unico succedaneo capaz e original dos nocivos pós de arroz. Não se fermenta e impede as fermentações e infecções que tanto deformam a cutis com as espinhas e rugas. Amacia e refresca a cutis, dando juventude e dissipando rugas, cravos, espinhas, etc., etc. Perfumes deliciosos e modernos

EM TODAS PERFUMARIAS, CASA CIRIO NUNES, BAZIN, DROGARIA MATTOS ETC. ETC

CINEMATOGRAPHO RIO BRANCO

CINEMA-THEATRO

Empresa William & C.—40 Rua Visconde do Rio Branco 40

MAESTRO COSTA JUNIOR—DIRECTOR MUSICAL

HOJE De 1 1|2 ás 5 e das 7 da noite em deante HOJE

Grande festival em beneficio da devoção de N. S. do Andarahy

Grande com um colossal e attrahente programma

1ª parte — NA TERRA DOS LAPÕES — Do natural — A casa Pathé Frères mais uma vez exhibe uma das suas instructivas fitas do natural.

2ª parte — AS TRIBULAÇÕES DE UM SOBRINHO — comica — O sobrinho ou vae aturar a tia, ou perde a herança.

Resolve-se aturar a tia, mas a amante apparece dentro de uma mala e veremos então os successos e difficuldades do sobrinho infeliz.

3ª parte — OTHELO — Credo — Cantado pelo barytono Cataldi.

4ª parte — PESADELOS E SONHOS FELIZES — Mimosa magica colorida, acompanhada de musica especialmente escripta.

5ª parte — BENEVENUTO CELLINI — Drama historico — Galante aventura do celebre esculptor Benevenuto que lhe deu em resultado ser expulso da França.

6ª parte — DUO DOS PARAGUAS — Cantado pelos artistas Claudina Montenegro e Pepe.

7ª parte — ALMA PENADA — Magica comica — Um escossez embriaga-se e sonha que morreu. Encontra-se com S. Pedro, com o diabo... e... accorda jurando nunca mais beber.

Nota—Na matinée as fitas falantes serão substituidas por fitas comicas de successo

A pedido, 6ª-feira, 4 do corrente, será repetido o programma da nossa festa de anniversario

Sorteios de 26 de novembro

TOMBOLA DAS CREANÇAS: 1.811 — 8.702 — 3.396 — 12.062 — 13.960 — 1.501 — 2.409 — 3.366 — 11.133 — 1.858 — 3.150 — 12.980 — 10.478 — 12.375 — 11.940 — 1.606.

TOMBOLA DAS SENHORAS: — 12.988.

Validos até 5 de dezembro.

Theatro Recreio Dramatico

Empresa Lagos & C.

—GRANDE COMPANHIA DIAS BRAGA—

Ensaiador e director geral **Brandão**

Regente da orchestra **Luiz Moreira**

Hoje - 5ª-feira, 3 de dezembro de 1908 - Hoje

Récita em beneficio da S. P. M. PRAIA DA GLORIA

SENSACIONAL E EXTRAORDINARIO SUCCESSO THEATRAL

representação nesta temporada do festejadissimo drama em cinco actos

A MORGADINHA DE VAL-FLOR

Na representação tomam parte todos os distinctos artistas da companhia.

Abrilhantará esta festa a banda de musica da sociedade.

Amanhã—A MORGADINHA DE VAL-FLOR

Sabbado—4ª representação da peça patriotica, **Os dois proscriptos ou a Restauração de Portugal em 1640.**

Pavilhão Internacional—Concerto Avenida

Empresa — PASCHOAL SEGRETO — (Tournée Seguin de l'Amérique du Sud)

154 AVENIDA CENTRAL 154

TELEPHONE 180

HOJE—5ª-feira, 3 de dezembro— HOJE

3 Surprehendentes estréas 3

Quinta-feira estréa de **mlle. Magny**, cantora a voz; **mlle. Germaine Pelateur**, chanteuse de genre et ...; e de **mlle. Liane Daubray**, cantora a voz.

Despedida de LES DONWELLS, instrumentalistas

Successo de SPINX? o rei dos illusionistas

As verdadeiras attracções

LES DONWELLS

instrumentalistas, creadores do novo instrumento de Bambú

ARYAMA, equilibrista japonez

LES BONALS, dansarinas e cantoras a transformações

HENRIETTE LEBLONDE, Etoile de Paris

A muito applaudida cantante italiana **La Bella Valery**—**Renée Marty**, cantante franceza—**Robinette**, chanteuse, acrobatique—**Mina d'Iris**—**Arlette Fougère**—**Alla Delta-Starlette**—**Demeryl**—lindo ramilhete de canconetistas

Nos intervallos — Grandiosas sessões cinematographicas, genero alegre.

Preço da entrada.............. 1$000

PREÇOS —Camarotes com tres entradas 15$000, cadeiras numeradas 3$000, e ingresso com direito a cadeira 2$000.

Bilhetes á venda na bilheteria do Pavilhão Internacional, desde ás 11 horas da manhã. As encommendas serão respeitadas até as 4 horas da tarde.

SABBADO no Cinematographo Alegre — Estréa de novas fitas—BEIJOS DE AMOR —Fita nacional por MLLES. MINA D'IRIS e MR. EDUARDO BARON — O FUNIL—Fita nacional por mlles. Mina d'Iris, Henriette Leblond e mr. Eduardo Baron.

AMANHÃ, SEXTA-FEIRA 4 —Beneficio de Les Bonals.—Estréa de AMELIA NOVELLI, cantora italiana.

THEATRO APOLLO

Companhia Cruz & Fróes

Maestro regente Adalberto de Carvalho

HOJE HOJE

GRANDE FESTIVAL

Em homenagem á distincta officialidade e marinheiros da esquadra ingleza surta no nosso porto

Honrado com a presença do ALMIRANTE SIR PERCY SCOTT, MINISTRO INGLEZ e mais membros da legação britannica

Abrirá o espectaculo a orchestra tocando o **hymno inglez**

Ultima representação da opereta, em 3 actos, adaptação brasileira do saudoso escriptor ARTHUR AZEVEDO

A FILHA DE MARIA ANGU'

Esta Empresa offerece 5 % da receita ao Hospital dos Inglezes

Bilhetes desde já á venda na bilheteria do theatro. PREÇOS populares!

BREVEMENTE—1ª representação da burleta de costumes nacionaes:

BUMBA MEU BOI!

Em ensaios a grande revista de acontecimentos E EU... NADA!